Copan una Célula en Córdoba: Tiroteo y Detenciones

Torres Formuló Acusaciones y Estudia la Expulsión de Varias Misiones Diplomáticas

AÑO LVII — Miembro de la Sociedad Interamericana de Prensa — Nº 17.676

CRONICA

DIARIO INDEPENDIENTE AL SERVICIO DEL PUEBLO

10 PAGINAS 30 Centvos.

CORREO ARGENTINO ROSARIO — TARIFA REDUCIDA CONCESION Nº 2398 — FRANQUEO PAGADO CONCESION Nº 2617

Director: NESTOR JOAQUIN LAGOS — ROSARIO, Martes 12 de Enero de 1971

Preparan la Instauración de un Gobierno Socialista

LA PAZ, 12. (AP). — Ante una multitud de trabajadores que pedían armas y proponían el camino del socialismo, el presidente, general Juan José Torres anunció que desde hoy estudiará la inclusión en su gobierno de representantes obreros y la expulsión de las misiones extranjeras que niegan a Bolivia el derecho a la autodeterminación".

Torres dijo que se propone reunir a su equipo ministerial para aprobar una "medida revolucionaria que satisfaga al pueblo boliviano". No dio mayores detalles sobre cuál será esa medida.

El presidente habló desde los balcones del Palacio de Gobierno, donde alrededor de seis mil obreros, en su mayoría de las minas nacionalizadas, se habían concentrado para expresar su repudio al fallido golpe militar de esta madrugada.

Varios miles de mineros marcharon hacia La Paz, acudiendo al llamado del gobierno para la defensa del "proceso revolucionario", y esta tarde haciendo una demostración de fuerza, desfilaron por las principales calles, muchos de ellos con sus uniformes de trabajo y armas al hombro.

Disparando al aire, los mineros gritaban mueras "al fascismo militar" y slogans para la instauración de un gobierno obrero.

El presidente dijo que profundizará la revolución boliviana, y ante el insistente reclamo de la multitud para "armar a los trabajadores", el presidente dijo que se comprará armamento destinado a los obreros, pero que también se adquirirán "instrumentos de trabajo para el progreso del país".

La multitud también pedía la nacionalización de algunas empresas norteamericanas, como la mina Matilde Corporation, subsidiaria de la United Steel, que explota yacimientos de zinc.

"A partir de hoy, en reuniones con representantes laborales y universitarios y de todo el pueblo estudiaremos la participación efectiva de los sectores populares en el gobierno", dijo.

"Esa participación —añadió — nos dará el tipo de gobierno que el pueblo pide".

La multitud gritó: "socialismo".

OCUPAN RADIOS E INSTITUCIONES PRIVADAS

LA PAZ, 12 (AP). — Como resultado de los acontecimientos políticos de los últimos dos días en el país, grupos de obreros y universitarios ocuparon dos emisoras privadas e intervinieron el local del Centro Boliviano Americano en la ciudad oriental de Santa Cruz.

En la madrugada de ayer, piquetes armados de obreros y estudiantes tomaron las oficinas de "Radio Progreso", de propiedad de los empresarios privados del país. Los universitarios exigen ahora la expropiación de esa emisora.

En Santa Cruz, similares grupos se apoderaron de "Radio Piral" pidiendo su "expropiación en favor del pueblo".

Otras agrupaciones asaltaron el centro boliviano americano, institución patrocinada por la embajada de Estados Unidos.

En la toma del local, se produjeron algunos desmanes y parte del material de dicho centro fue destruido.

El centro está bajo custodia de un comité revolucionario de la universidad de Santa Cruz, que lo entregaría a la central obrera del departamento.

CONSOLIDACION DE TORRES EN EL PODER

LA PAZ, 12, (AP.) — El gobierno salió airoso ayer del primer intento de derrocarlo, al aplastar un alzamiento militar que resistió durante siete horas la acción represiva de las tropas leales.

A los tres meses y cuatro días de asumir el poder, el régimen del general Juan José Torres obtuvo una victoria relativamente fácil sobre los sediciosos, a los que acusó de querer implantar una dictadura derechista con el apoyo de "oscuros intereses extranjeros". El triunfo se basó en un inmediato despliegue de las fuerzas que lo apoyan y en el rápido respaldo que le brindaron las organizaciones políticas, obreras y estudiantiles.

Reprimida la intentona, todo parece indicar que Torres ha consolidado la orientación nacionalista de izquierda de su gobierno, al finiquitar virtualmente todos los reductos de oposición que quedaban en el seno de las fuerzas armadas.

Informes oficiales señalan como cabecillas del frustrado golpe a los coroneles Hugo Banzer Suárez y Edmundo Valencia Ibáñez, y que ambos serían dados de baja al igual que otros jefes implicados en el movimiento.

El golpe contaba con el apoyo de oficiales del Colegio Militar de la última promoción, y otros del regimiento Ingavi con sede en el cuartel general de las fuerzas armadas.

Dias Gomide: Expiró hoy el Plazo

MONTEVIDEO, 12 (AP). — Anoche expiró el supuesto plazo fijado por los guerrilleros tupamaros para el pago del rescate exigido por el cónsul brasileño Aloysio Mares Dias Gomide, o su entrega a los guerrilleros brasileños, según había informado antes el vespertino izquierdista "Ya".

Entretanto, la policía mantenía profundo silencio acerca de una presunta misiva escrita por un misterioso líder guerrillero urbano desde la cárcel y que fuera interceptada por la policía, según informó ayer el matutino pro oficialista "El Día".

En el presunto documento se imparte una serie de directivas para "reorganizar" el movimiento de la liberación nacional tupamaros. También se alude en la misiva a la situación del diplomático brasileño secuestrado el 31 de julio y que según sus propios captores está "en perfecta salud", igual que el perito norteamericano Claude L. Fly, capturado una semana después, y el último secuestrado, el viernes, el embajador británico Geoffrey Jackson.

El documento interceptado dice que "no es mala la idea de pasar a los compañeros brasileños a Dias Gomide porque aquí ya no sirve para nada...".

Algunos entendidos según informó anoche el vespertino independiente "Vea", dicen que la misiva atribuida a los tupamaros "es apócrifa porque no podía ser escrita por los tupamaros".

Temblor en Murcia

MURCIA, españa 12 (AP). — Un breve temblor de tierra considerado el más intenso registrado aquí, sacudió y asustó a la población de esta ciudad española. No había informes de heridos y se cree que el daño es leve.

El temblor duró tres segundos, a partir de las 5.03, y siguió a una intensa ola de frío.

El Cabecilla fue Herido

CORDOBA, 12 (AP). — La policía provincial descubrió hoy una organización terrorista e hirió de gravedad a su presunto cabecilla, quien resistió a balazos la orden de detención que se le había impartido.

Al parecer, la célula la integraría el llamado "Ejército Revolucionario del Pueblo", al que se le atribuyen numerosos hechos terroristas perpetrados en la ciudad.

La detención de una joven que pintaba paredes con aerosol permitió llegar hasta una finca, en la cual se guarecían los extremistas.

Según informó la jefatura, un patrullero en el cual viajaban funcionarios de investigaciones advirtió a la 0.45 de hoy que una mujer estaba pintando paredes a la altura del 3.000 de la avenida Vélez Sársfield.

De inmediato procedieron a detenerla, siendo identificada como Alicia Isabel Quinteros, de 20 años.

A pesar de que la policía no suministró ninguna información en ese sentido, trascendió que la mujer fue sometida a intensos interrogatorios, en los cuales confesó que vive en Mármol 757, en concubinato con Eduardo Forti.

Ante la presunción de que se estaba ante una organización terrorista, la jefatura ordenó el allanamiento de esa finca con rigurosas medidas de seguridad. El operativo se inició a las 5 de hoy, cuando agentes fuertemente armados penetraron por el frente y por la parte trasera de la casa.

Forti, al verse cercado, extrajo dos revólveres con los cuales efectuó varios disparos contra los funcionarios, quienes repelieron la agresión con sus armas.

Se originó un corto tiroteo, durante el cual el sujeto resultó gravemente herido en la cabeza, siendo trasladado a un hospital, donde se le practicó una intervención quirúrgica para salvarle la vida.

Posteriormente otros policías allanaron la finca, donde procedieron a detener a Domingo Mena, italiano, de 23 años, y a Hugo Alberto Sosa, de 30, ambos estudiantes. Los funcionarios hallaron y secuestraron pelucas, seis pistolas, un rifle, un revólver, nueve cajas de proyectiles, instrumental médico, pintura en aerosol, libros izquierdistas, una máquina de escribir, sogas de nylon, portafolios, guantes y 1.070.000 pesos moneda nacional.

GRUPO EXTREMISTA EN TUCUMAN

SAN MIGUEL DE TUCUMAN, 12. (AP.) — Sujetos que presuntamente integrarían un comando extremista se apoderaron de un automóvil que transitaba por la ruta nacional número 9, dejando amordazados a sus ocupantes según informó anoche la policía.

Según una denuncia formulada por el doctor Teófilo Jucear el vehículo que conducía, acompañado por un familiar, fue detenido por dos personas que se encontraban en la ruta, a la altura del camino de acceso al dique el Cadillal.

Los desconocidos los amenazaron con armas de fuego y los obligaron a marchar con el automóvil hacia una zona cercana donde los esperaban otros dos cómplices y obligaron a los ocupantes del automóvil a descender.

El doctor Jucear y su acompañante fueron maniatados y amordazados, siendo advertidos por los asaltantes de que el automóvil sería empleado en un operativo y posteriormente abandonado en algún lugar del cual le darían cuenta.

Se Teme por Tres Gendarmes Aislados por la Nieve; Evacuación en Misiones

MENDOZA, 12. (AP). — Tres gendarmes se encuentran aislados en la zona cordillerana, donde se desató un fuerte temporal de nieve y viento, según dijeron voceros de gendarmería. Existen temores por la situación de los soldados, debido a que salieron el viernes último desprovistos del equipo necesario como para soportar un temporal como el que afectó a la provincia.

Los tres gendarmes partieron el viernes a las 4 de la mañana cuando no existían indicios de que horas después se produciría una fuerte nevada. Salieron desde el grupo 28 de gendarmería, con asiento en el refugio de Cruz de Piedra para patrullar la zona denominada "El Morro del Cuaro", varios kilómetros al sudoeste de la laguna del Diamante.

RESCATE EN LAGUNA DEL DIAMANTE

MENDOZA, 12. (AP). — Gendarmería Nacional informó que 13 personas que integraban el grupo que quedó aislado por la tormenta de nieve en la zona de Laguna del Diamante ya habían sido rescatadas y trasladadas al destacamento de Cruz de Piedra.

Aproximadamente 20 personas quedan aún en la zona afectada por el temporal, y se espera que su traslado se produzca en la tarde de hoy.

Un camión "Unimov", del Ejército, y una topadora de Vialidad Provincial continúan trabajando en la zona afectada para dejar expeditos los caminos, que se encuentran cubiertos por la nieve. El operativo es dirigido por el mayor del Ejército, Osvaldo Carlos Melli.

La patrulla de rescate debió soportar ayer algunos inconvenientes debido a desperfectos que sufrió la topadora, la cual debió ser reemplazada. También causó algunos inconvenientes la tormenta de nieve que se desató en la tarde de ayer.

Voceros de Gendarmería dijeron que las personas aisladas se encuentran en perfecto estado de salud y que cuentan con víveres y combustibles suficientes para permanecer en el lugar.

EN FORMOSA

FORMOSA, 12. (AP). — Las intensas lluvias que cayeron ayer en la provincia agravaron la situación de diversas zonas que se encuentran inundadas desde principio de año, particularmente en la localidad de Las Lomitas.

Varias pistas de aterrizaje y caminos de tierra se encuentran prácticamente inoperables debido al avance de las aguas. Los perjuicios económicos son multimillonarios debido a que se perdió la producción agrícola de varias regiones. También hubo mortandad de hacienda.

Las lluvias caídas ayer malograron los trabajos de canalización de las aguas y la reparación de rutas y pistas. El estado sanitario de la población es bueno, pero prosiguió la aplicación de vacunas a los evacuados.

En la localidad de Las Lomitas, que se encuentra anegada desde el 1º del actual, se registró ayer un nuevo avance del caudal de las aguas, que cubrió totalmente los caminos.

AUXILIOS DIFICULTOSOS

Las Lomitas estaría completamente aislada si no fuera por el ramal del ferrocarril Belgrano que llega hasta allí.

Las autoridades provinciales están estudiando medidas de emergencia, teniendo en cuenta que debido a la intransitabilidad de los caminos y la inoperabilidad de las pistas de aterrizaje, resulta imposible enviar víveres y medicamentos a las poblaciones aisladas, particularmente en la costa del río Pilcomayo.

En las últimas horas las localidades de El Cañón y Media Luna fueron totalmente abandonadas por sus pobladores.

EVACUACION EN POSADAS

POSADAS, 12. (AP). — Aproximadamente 350 personas debieron ser evacuadas de sus viviendas a raíz del desborde del río Paraná, según informó la Prefectura Nacional Marítima.

Las aguas del río llegaban esta mañana a más de 3,90 centímetros y los barrios bajos de la ciudad se encuentran completamente anegados. Las personas evacuadas fueron trasladadas al distrito militar 40, donde reciben asistencia. La zona inundada es constantemente patrullada por agua y por tierra. Un helicóptero de la Dirección Provincial de Aeronáutica sobrevuela el área afectada.

Tregua en Jordania Tras Dura Lucha

Intervienen los Tanques

AMMAN (Jordania), 12. (AP). — El gobierno jordano y los guerrilleros palestinos ordenaron hoy un alto al fuego a sus tropas, después de cinco días de continuada lucha.

En una declaración conjunta emitida por el gobierno y las guerrillas, se advierte que cualquiera que desobedezca la orden será acusado de traición".

INTENSO ATAQUE JORDANO

BEIRUT, El Líbano, 12. (AP). — Protegidas por el fuego de tanques, helicópteros y artillería, tropas jordanas atacaron hoy a los guerrilleros palestinos en sus bases al norte de Jordania.

El comunicado de los guerrilleros, trasmitido por Radio Damasco, dijo que la ofensiva se inició antes del amanecer y que los objetivos principales eran las aldeas de Akraba y Al Khreiba, a pocos kilómetros de la frontera siria y en la ruta de abastecimiento guerrillero desde Siria.

El anuncio dijo que los guerrilleros se sostenían en los lugares pero que el ejército del rey Hussein continuaba sus ataques.

Informaciones telefónicas desde Amman dijeron haberse escuchado esporádicos tiroteos esta mañana.

Un Nuevo Robo de Armas

EN ESPAÑA RELEVAN A UN TENIENTE GENERAL

MADRID, 12. (AP). — El teniente general Fernando Rodrigo Cifuentes ha sido separado de su cargo, aparentemente por criticar a la organización católica laica "Opus Dei", calificándola de "masonería blanca que trata de propagar y crear discordia" en España.

Un conciso anuncio que aparece en el Boletín del Estado dice que el teniente general Fernando Rodrigo Cifuentes ha cesado en su cargo de comandante del distrito militar de Granada, por orden del ministro de Ejército. En fuentes informadas se dijo, sin embargo, que el alto jefe militar fue amonestado en Madrid el 9 de diciembre pasado, por sus expresiones acerca del "Opus Dei", en un discurso pronunciado tres días antes.

Levingston en el Velatorio del Gobernador Iribarren

C. FEDERAL, 12 (AP). — El presidente Roberto Marcelo Levingston asistió hoy al velatorio de los restos del gobernador de La Rioja, Guillermo Domingo Iribarren, que falleció ayer en esta capital.

El jefe del Estado, tras su regreso desde Mar del Plata, donde pasó una breve temporada de descanso, se dirigió directamente hasta el local de la Confederación General Económica, donde fueron velados los restos de Iribarren.

Allí expresó sus condolencias a los deudos del gobernador y tras permanecer algunos minutos en la capilla ardiente se trasladó a la Casa Rosada.

Los restos de Iribarren serán conducidos esta tarde a La Rioja, donde recibirán sepultura.

El extinto, que se desempeñaba en esa importante función desde 1967, desarrolló cargos políticos y actuó también en entidades empresarias.

Había nacido el 13 de noviembre de 1900 en la localidad de Nonogasta.

En 1932 fue intendente municipal y en 1940 ocupó una banca en la legislatura provincial. Tres años después fue elegido diputado nacional por La Rioja.

En 1954 fue presidente de la Federación Económica de esa provincia y años después presidió la Confederación General Económica.

Entre 1959 y 1963 se desempeñó como director del Instituto Nacional de Vitivinicultura y posteriormente fue candidato extrapartidario a senador nacional.

INTERINAMENTE

C. FEDERAL, 12. (AP). — Se ha hecho cargo del gobierno de La Rioja, el Dr. Eduardo Menen, quien se desempeñaba como ministro de Gobierno de la provincia.

La información suministrada por el ministerio del Interior señala que ejercerá esas funciones hasta tanto el Poder Ejecutivo nacional designe nuevo gobernador de ese Estado.

Cabe consignar que anoche se había anunciado erróneamente que se haría cargo de la gobernación el ex ministro de Gobierno, doctor Roberto Catalán, quien había renunciado con anterioridad.

Hoy se aclaró oficialmente que el doctor Menen asumió el gobierno riojano.

EL REGRESO DEL PRESIDENTE

C. FEDERAL, 12, (AP.) — El presidente Roberto Marcelo Levingston regresó hoy desde Mar del Plata, donde pasó una breve temporada de descanso.

El avión que condujo al jefe del Estado aterrizó en el Aeroparque metropolitano a las 11.40.

Levingston fue recibido en la estación aérea por el ministro del Interior, brigadier Arturo Armando Cordón Aguirre, y por otros altos funcionarios.

Se Cometió en Neuquén, en un Juzgado Penal

NEUQUEN, 12 (AP). — Sujetos desconocidos, que podrían pertenecer a un comando extremista, se introdujeron en un edificio judicial donde robaron aproximadamente 25 armas de informaciones extraoficiales.

Al parecer el hecho delictuoso se perpetró el sábado último, cuando no había nadie en el juzgado y el hecho pudo conocerse ayer, cuando los empleados concurrieron a prestar sus funciones.

El robo se perpetró en el juzgado de Primera Instancia en lo Penal de esta capital, a cargo del doctor Carlos María Arroyo, titular del juzgado en lo civil número 2 por licencia del doctor Dante Virgilio Lisasoain, y ubicado en Don Bosco y Ministro Alcorta.

La policía no suministró información oficial sobre el hecho, pero trascendió que los ladrones penetraron en el edificio a través de una finca lindera, tras lo cual violentaron una puerta de acceso.

Una vez en el interior del edificio, los malhechores abrieron diversos armarios y muebles de los cuales extrajeron aproximadamente 25 armas de fuego que le fueron requisadas a numerosos delincuentes que habían sido detenidos.

Entre esas armas figuraban una pistola calibre 45, propiedad de la policía provincial, y otra del mismo calibre, secuestrada hace un tiempo a un malhechor, quien a su vez se la había sustraído a un miembro de la Marina de Guerra.

Un empleado del juzgado dijo a los periodistas que también desapareció un bolso conteniendo artículos de cosmética, que había sido secuestrado a un atracador.

Los ladrones no dejaron ninguna inscripción en las paredes motivo por el cual no se pudo establecer si el robo tenía móviles políticos.

Voceros judiciales dijeron que no se advirtió la desaparición de expedientes. Agregaron que la caja fuerte del juzgado, en la que se guardan alrededor de 15 expedientes relacionados con casos de importancia delictiva no muestran señales de que se la hubiera intentado violar.

Un funcionario del juzgado dijo que debido a la feria judicial, recién a fines de la actual semana podrá finalizar el inventario que permitirá establecer el total de armas y otros efectos que se pudieron llevar los delincuentes, de los que se carece hasta ahora de todo indicio.

El Choque de Ayer en el Canal de la Mancha fue Causa de Otra Tragedia

FOLKESTONE, 12. (AP.) — Una motonave alemana que surcaba aguas cubiertas de bruma del canal de la Mancha, donde se hundió un buque-tanque ayer, tal vez se desfondó al chocar contra parte de éste y se hundió, esta mañana.

Se sabe que murieron seis hombres, desaparecieron 20 y fueron recogidos otros seis.

La motonave era el "Brandeburgo", de Alemania occidental, de 2.495 toneladas. El buque-tanque para gas natural "Texaco Caribbean" chocó con el carguero peruano "Paracas", y al hacer explosión, poco después, se partió en dos pedazos. La motonave se hundió en un par de minutos.

El "Paracas" llevaba mercancías y maquinarias de Amberes a las Antillas, y apenas tuvo tiempo de hacer una señal de auxilio.

Unos marineros que colocaban balizas en la popa del "Texaco Caribbean", que todavía sobresalía de las aguas —la proa con el puente de mando se hundió rápidamente— oyeron la señal del "Brandeburgo" y dieron aviso.

Uno de los sobrevivientes dijo "oímos un estruendo y corrimos a cubierta. En dos minutos se hundió".

EL CHOQUE DE AYER

La colisión registrada ayer ocurrió cuando el Texaco Caribbean, de 13.604 toneladas, para transporte de gas natural, y el Paracas, de bandera peruana, 9.481 toneladas de desplazamiento, chocaron en la brumosa cercanía de Folkestone.

Segundos después, el Texaco Caribbean hizo explosión. La proa se hundió en unos cuantos minutos; la popa se mantuvo a flote varias horas, poniendo en peligro a otros barcos, y por fin se hundió.

Cuando una flotilla de barcos británicos, holandeses y noruegos desistió de la búsqueda al mediar la tarde, todavía no se conocía la suerte de 8 marineros, y se salvaron 22.

Los ocho desaparecidos son el capitán Giurini Franco, el inmediato y el segundo y el tercer oficial, el oficial de comunicaciones, dos marineros y un cocinero.

Knowles dice que hace dos años está empeñado en que se cambie el sistema de tránsito en el canal. En teoría, los barcos que se dirigen al Norte se inclinan al lado de Francia, pero a veces los de gran calado tienen que desviarse hacia el centro.

"Cuando primero se pensó en eso, la idea era buena — dijo Knowels—, pues a nadie se le ocurrió que habría barcos de tan gran calado como ahora".

Elevaron Otras Tarifas, y Aumentará Ahora el Trasporte de Larga Distancia

C. FEDERAL, 12 (AP). — Significativos aumentos en las tarifas telefónicas, de energía eléctrica, así como también en las del transporte de pasajeros, autorizó el gobierno nacional, mientras trascendió que el ministro de Economía y Trabajo, Aldo Ferrer, mantendrá una reunión con los periodistas pasado mañana, jueves.

Los aumentos, que según fuentes oficiales ya estaban previstos al trazarse los lineamientos generales del plan económico, son analizados exhaustivamente por los sectores interesados.

Ferrer, al parecer, tendría el propósito de referirse a la actual situación económica, con el objeto de explicar detalladamente los motivos de los incrementos y la forma en que deberán ser absorbidos.

El gobierno se ha fijado un aumento del 10 por ciento en el costo de la vida para el corriente ejercicio, pero fuentes privadas han dicho que el incremento será superado holgadamente en el doble. El año anterior creció el costo de la vida en el 21,7 por ciento, según cifras oficiales.

Los aumentos concedidos para los salarios, del seis por ciento a partir del 1º del corriente, "han sido superados ya por los incrementos de los servicios públicos que lógicamente originarán aumentos en otros productos", dijo un vocero de la Confederación General del Trabajo. La CGT tratará en las próximas horas un documento rechazando los actuales lineamientos económicos, y reclamando mayores beneficios, y especialmente que no se fijen topes para la libre discusión de los convenios colectivos.

Las tarifas de electricidad, en términos generales, han experimentado un aumento oscilante entre el 15 y 18 por ciento con retroactividad al 1º del corriente, mientras que las telefónicas alcanzan aproximadamente el 17 por ciento.

Con respecto a los transportes, se fijó un boleto mínimo de 20 pesos en la Capital Federal, aún cuando se incrementaron los kilómetros de la primera sección.

En el caso de los teléfonos, se incrementó el valor del pulso en el servicio medido de 6 a 7 pesos moneda nacional, aumentándose en igual proporción las tarifas para larga distancia. Por otra parte, se sabe que en los próximos meses la mayor parte de los teléfonos del país tendrán servicio medido, según los planes de la ENTel.

También se aumentaron los abonos básicos mensuales en un 17 por ciento. Por ejemplo, en las centrales de servicio ilimitado los abonados comerciales de primera categoría pagarán 7490 pesos moneda nacional, en lugar de 6400, como era hasta el momento.

Las casas de familia abonarán 1.570 pesos moneda nacional en lugar de 1.340. Asimismo, en las centrales con servicio medido, los abonados comerciales de primera categoría pagarán 5.860 pesos en lugar de 5.010, manteniéndose 300 comunicaciones libres. Las casas de familia pagarán 1.140, manteniéndose 90 comunicaciones libres.

TRASPORTE MEDIA Y LARGA DISTANCIA

Con relación a los transportes, se aguarda para las próximas horas la aparición de las tarifas para media y larga distancia, cuyos aumentos oscilarán entre el 30 y el 35 por ciento.

En la energía eléctrica y con referencia a la empresa estatal, el nuevo precio fue fijado por kilovatio-hora en 9,97 pesos, contra 8,69 pesos de la actualidad. En el caso de SEGBA, ese precio será de 12,52, similar al de la Italo.

También se aprobaron los nuevos valores básicos o mínimos para las tarifas eléctricas que son: familiar: hasta 100 kilovatios por bimestre 200 pesos moneda nacional; hasta 180, 600 y más de 180 por bimestre, 800 pesos. En el caso de los comercios, el mínimo a abonar se fijó en 1.500 pesos bimestrales.

SACERDOTE ESPAÑOL EJECUTADO

BOGOTA, 12. (AP). — Manuel Pérez, de 30 años, fue el sacerdote español ejecutado por el Ejército de Liberación Nacional (ELN) guerrilla castrista que opera en las regiones selváticas del nor-oriente del país, según reveló el diario "El Tiempo".

Pérez, que había ejercido su apostolado en Santo Domingo y Cartagena, se incorporó a las guerrillas poco después de haber sido expulsado del país en febrero de 1969, por estar en contacto con los sacerdotes rebeldes del grupo de "Golconda' que propugnan por el establecimiento del socialismo en Colombia.

El cura Pérez que había regresado ilegalmente a Colombia fue fusilado en abril de 1969, después de un juicio sumario en el que fue declarado culpable de faltas contra la disciplina.

Pérez al parecer se mostró en desacuerdo con la discriminación que se ejercía en el reparto de alimentos entre los jefes de la guerrilla y sus subordinados. Fue fusilado en una región montañosa del oriente del país, según dijeron tres desertores de la guerrilla al diario "El Tiempo", después de identificarlo en una foto de archivo.

Los mismos guerrilleros desertores informaron que otro sacerdote español, Carmelo Gracia, también se incorporó al Ejército de Liberación Nacional. Gracia está desde hace siete meses en la guerrilla.

Aumento Selectivo Efectúa el F. M. I.

WASHINGTON, 12. (AP). - El Fondo Monetario Internacional reveló que se ha efectuado un aumento selectivo en las cuotas del Perú, México y Venezuela al informar sobre la nueva posición de sus miembros.

Se dijo que la nueva cuota mexicana de 370 millones de dólares refleja el aumento general de un 25 por ciento que entró en vigencia el 1º de enero más un 12 por ciento destinado a la posición de ese país en el fondo lo que señala el crecimiento que ha registrado en los últimos años.

Mexico logró el mas grande aumento entre los paises de la America Latina al agregársele 100 millones a su cuota previa de 270 millones de dólares.

Los otros dos mayores países de la zona, Brasil y Argentina, recibieron el aumento básico de 25,7 por ciento con lo cual su cuota gemela pasó de 350 a 440 millones de dólares.

De Soplo Cardíaco Atiéndese Hussein

LONDRES, 12 (AP). — El rey Hussein de Jordania salió ayer del hospital donde estaba internado, pero un portavoz de la embajada se excusó de decir cuando volvería a su país.

Hussein vino a curarse de un soplo cardíaco que le resultó de la severa tensión a que estuvo sometido el año pasado cuando estalló la guerra civil en Jordania. Se supone ahora que descansará algún tiempo aquí. La situación en Jordania empeoró en los últimos días y la pugna entre los guerrilleros palestinos y el ejército se ha agravado otra vez.

Hussein que tiene residencia aquí, se reunió con su esposa que es inglesa, y dos hijos.

Entonces Habrá paz y Libertad

Por JUANITA CASTRO

No es la primera vez que los trabajadores, los estudiantes y las amas de casa se rebelan en Polonia.

Tampoco es la primera vez que los tanques soviéticos amenazan y disparan contra los polacos.

La policía represiva y las milicias de esbirros comunistas también la han emprendido varias veces contra el pueblo polaco con la orden de disparar y matar a los protestantes.

En 1956 los trabajadores polacos se lanzaron a las calles en Poznan gritando... "pan... pan...". Saquearon establecimientos, incendiaron edificios del gobierno comunista y lucharon contra la policía.

La protesta popular de Poznan, en Polonia, surgió luego de una época de dificultades económicas, rebaja de salarios a los trabajadores, miseria y persecuciones de las autoridades comunistas contra la clase trabajadora.

En 1968 los estudiantes se lanzaron a las calles de Varsovia pidiendo... "libertad... libertad...".

En 1970, los habitantes de tres ciudades polacas protestaron por el alza de los precios de los alimentos, las dificultades económicas y la escasez de artículos de primera necesidad que padece el pueblo.

Los trabajadores van a la huelga. Los estudiantes desfilan por las calles protestando, las amas de casa gritan su desesperación por la falta de abastecimientos.

El gobierno comunista de Polonia ordena a las tropas y los tanques disparar y matar. Tratan de aislar las tres ciudades rebeldes, que forman una gran área metropolitana, para evitar que la ola de descontento se extienda. Sobre todo, temen a los obreros mineros de la región de Katowice quienes hace pocas semanas demandaron alimentos y artículos de primera necesidad.

Los disturbios, los incendios, los saqueos, los disparos de las armas de los policías comunistas contra el pueblo, la presencia de los aplastantes tanques soviéticos, el terror, los heridos y los muertos, enlutaron a Polonia nuevamente.

Se puso en evidencia otra vez que la llamada "dictadura del proletariado" en los países comunizados es realmente una dictadura contra el proletariado.

Los trabajadores sufren las consecuencias. Pasan necesidades y hambre, pero no pueden ni siquiera protestar bajo los regímenes comunistas, sin que la orden de disparar a matar no aplaste las protestas populares.

Igual sucedió en Hungría, en Checoslovaquia, en Cuba y en otros países esclavizados por el imperialismo comunistsa, cuando las multitudes protestan y se lanzan a las calles para gritar su desesperación.

En los países comunizados una minoría de fanáticos y esbirros rojos imponen el terror y la fuerza a una mayoría desarmada.

Pero algún día los términos de esta desventaja e injusticia se invertirán, y entonces, el pueblo armado logrará la libertad y la dignidad nacional.

Hungría, Checoslovaquia, Polonia, son los primeros pueblos bajo el yugo del imperialismo comunista en patentizar y demostrar que los hombres no se resignan a vivir en cadenas.

La reacción popular ha comenzado y terminará con la derrota final del comunismo internacional.

No importa que algunas protestas, luchas y acciones populares sean dominadas en forma transitoria.

Algún día triunfará el pueblo y los amos comunistas serán eliminados para siempre.

Sólo entonces habrá paz, libertad y justicia social.

Abultado Déficit Para Catamarca

C. FEDERAL, 12. (AP). — "El déficit del presupuesto de la provincia de Catamarca en el año 1971, será de cerca de 4.000 millones de pesos moneda nacional", señaló el gobernador, general (RE) Guillermo Brizuela, al término de una entrevista que mantuvo con el ministro del Interior, brigadier Arturo Armando Cordón Aguirre.

Indicó el mandatario provincial que ese incremento en el desequilibrio presupuestario en comparación con el de 1.800 millones de pesos moneda nacional, cifra a la que se elevó en 1970, obedece a los aumentos salariales dispuestos para el personal de la administración catamarqueña, de la policía y del magisterio y a la ampliación del plan de obras públicas proyectado para la provincia en el curso del corriente año.

Aclaró que ello, es al margen del plan de transformación de Catamarca, para el que ya la Nación había asignado la cifra de 1.500 millones de pesos viejos.

Reveló Brizuela que el sueldo mínimo de los empleados de la administración provincial será de 26.000 pesos, para los agentes de la policía el básico se elevará a 33.000 y para los maestros de 29.000 pesos.

Interrogado si a los maestros se los equipararía con los nacionales, respondió que todavía no, que ello se haría en forma progresiva.

Con respecto a su diálogo con el ministro del Interior, afirmó que Cordón Aguirre había suscripto ya una resolución aceptando lo propuesto por el gobierno de la provincia en el sentido que se declara sin efecto una economía del 10 por ciento que se había fijado para el presupuesto provincial.

También hablamos —dijo— sobre el presupuesto que elevé a consideración de la comisión de Presupuesto del ministerio, la que ya lo ha aprobado en forma global. Es posible —agregó— que en el transcurso de esta semana sea citado el subsecretario de Hacienda y director de Presupuesto de la provincia, con el objeto de concretar los detalles definitivos del cálculo de gastos y recursos de 1971.

Ante otra pregunta, manifestó que aprovechará estos días de permanencia en Buenos Aires para entrevistar a autoridades de reparticiones nacionales para conversar sobre problemas pendientes. Entre ellos, la transferencia de servicios energéticos de Catamarca a Agua y Energía, con el fin de que sean acelerados los trámites pertienentes.

Indicó el gobernador de Catamarca que, en principio, esta transferencia ha sido aprobada por la secretaría de Energía y el ministerio de Obras y Servicios Públicos.

Por último, reveló que agradeció al ministro del Interior su solidaridad con la desgracia que me ocurrió, en razón que me estuvo acompañando en estos tristes momentos (se refería al fallecimiento de su esposa) y lo propio hará mañana con el presidente de la República, general Roberto M. Levingston.

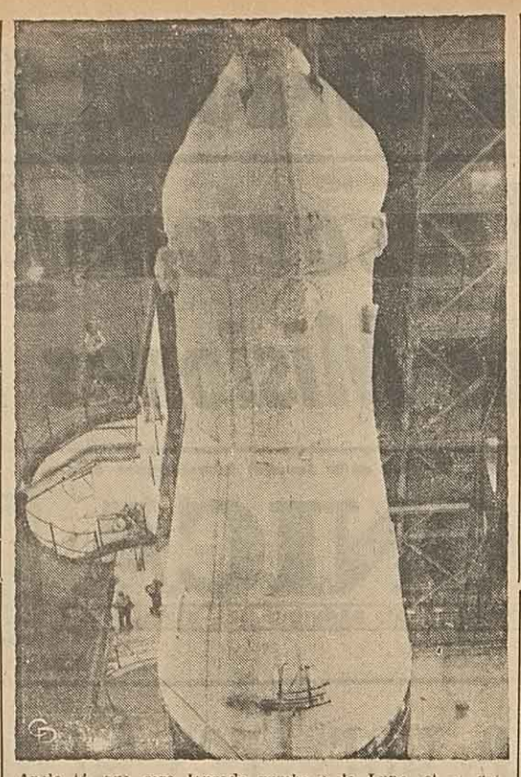

Apolo 14, que será lanzado rumbo a la Luna, el 31 del corriente mes, en momento en que es montado en su cohete Saturno 5, antes de ser trasladado hacia su plataforma en Cabo Kennedy.

Aislamiento Para Tres Astronautas

CABO KENNEDY, 12 (AP). — Los tripulantes del navío espacial Apolo 14 iniciaron una cuarentena de 21 días para reducir al mínimo la posibilidad de contraer alguna enfermedad. En el caso de la Arolo 13, un caso de rubéola a último momento, susceptible de haberse evitado con una cuarentena, provocó dificultades de organización casi sobre la hora de lanzamiento

En virtud de la decisión de iniciar ayer la cuarentena, los astronautas Alan B. Shepard, Stuart A. Roosa y Edgar D. Mitchell junto con sus eventuales suplentes, quedarán acuartelados en el centro espacial Kennedy.

Su ámbito quedará reducido al centro de alojamiento para astronautas, el edificio de adiestramiento y la plataforma de lanzamiento, pero harán uno o dos excursiones a la base aérea Patrick para practicar el vuelo en aviones de reacción, con traslados vigilados estrictamente para que los astronautas no tengan contacto con personal no autorizado.

El lanzamiento del Apalo 14 está previsto para el 31 de enero, y en esa misión Shepard y Mitchell procurarán bajar en las mesetas de Fra Mauro, para recoger muestras del suelo lunar.

En abril del año pasado los tres astronautas del Apolo 13 quedaron expuestos a la ruleola unos días antes del lanzamiento.

Se descubrió que James Lovell y Fred Haise tenían inmunidad pero Thomas Mattingly corría el riesgo de enfermarse y fue substituido unas horas antes del lanzamiento.

En los 21 días de cuarentena que comenzaron ayer, solo 112 personas estarán autorizadas a trabajar directamente con los astronautas, comparados con unos 800 en vuelos anteriores de la serie Apolo.

La mayoría de los 112 sólo tendrá un contacto mínimo con los astronautas, y algunos ninguno si resulta posible evitarlo.

Estas personas han suministrado todos sus datos clínicos, se han sometido a revisaciones médicas y han sido inmunizadas contra 10 enfermedades comunes. Lo mismo que los astronautas.

Las autoridades escolares y los médicos de la zona de Cabo Kennedy han recibido una lista de las 112 personas y sus familiares para facilitar el descubrimiento de cualquier portador potencial de enfermedades.

Las esposas de los astronautas podrán visitarlos, si no están enfermas, pero sus hijos no tendrán acceso directo a sus padres debido a la existencia de enfermedades infantiles en las escuelas.

Los niños podrán hablar con sus padres a través de una pantalla de vidrio que aisla a los astronautas en una cabina equipada con micrófonos. La misma cabina será usada por los austrautas para hablar con los científicos y otros que no forman parte del grupo de 112.

Los astronautas del Apolo 14 tendrán otro período de aislamiento de 21 días a partir de su salida de la Luna el 6 de febrero. Es una precaución por si traen algún microbio de la Luna a la Tierra, aunque se cree que no existen tales microbios.

J. ESTEVEZ S. A. I. C.

ROSARIO

ASAMBLEA GENERAL ORDINARIA

CONVOCATORIA

Por resolución del Directorio y de conformidad a lo establecido por el artículo 32 de los Estatutos Sociales, se convoca a los señores accionistas a Asamblea General Ordinaria para el día 29 de enero de 1971 a las 18 horas, en el local social de calle E. Zeballos 2247, de Rosario, para tratar el siguiente

ORDEN DEL DIA:

1º) Consideración de la Memoria, Balance General, Cuenta de Ganancias y Pérdidas e informe del Síndico correspondiente al segundo ejercicio cerrado al 30 de septiembre de 1970.
2º) Distribución de utilidades.
3º) Elección de Síndico titular y suplente.
4º) Determinación de las retribuciones correspondientes a los Directores-Gerentes y Síndico titular y suplente.
5º) Designación de dos accionistas para que firmen el acta de asamblea.

Rosario, diciembre 29 de 1970.

EL DIRECTORIO

Nº 8073 - 12 al 16/1/70

Relevamiento Previsional

C. FEDERAL, 12, (AP.) — En el Ministerio de Bienestar Social se está trabajando en la organización de un censo nacional de empleadores que se realizará próximamente con el objeto de detectar a quienes eluden el pago de aportes y contribuciones a las cajas nacionales de previsión.

De acuerdo a lo que se pudo establecer, el censo se efectuará a fines de marzo o principios de abril y abarcará a todo el país como ocurrió con el reciente relevamiento que se hizo con los jubilados y pensionados de las cajas nacionales de previsión.

Los encargados de conducir el régimen previsional tienen fundadas esperanzas en los resultados del censo, por cuanto estiman que existe una apreciable cantidad de personas que no cumple con la legislación en vigencia.

Fundamentará la CGT su Posición en lo Económico

C. FEDERAL, 12 (AP). — El documento mediante el cual la Confederación General del Trabajo (CGT) fijará su posición "fundamentada" con respecto a los anuncios recientes del gobierno en materia económica se conocerá recién cuando se reúna el consejo directivo de la central obrera.

Fuentes allegadas a la CGT indicaron que posiblemente hoy se produzca una reunión del consejo directivo, pero igualmente no aseguraron su realización a raíz de que varios dirigentes se hallan actualmente en el interior del país.

De acuerdo con informaciones recogidas y en virtud de declaraciones formuladas por dirigentes gremiales, se aseguró que la CGT "cuestionará" el aumento del seis por ciento, e insistirá en que se necesitan incrementos muy superiores a ese porcentaje teniendo en cuenta el aumento experimentado por el costo de la vida.

La principal preocupación de la central obrera, en estos momentos, es lo que ocurrirá en la libre discusión de los convenios colectivos de trabajo. En tal sentido, el documento cegetista rechazará toda intención gubernamental de establecer "topes" para la renovación de los convenios.

El gobierno anunció la convocatoria para el mes de febrero y estimó para abril que comenzarían a aplicarse los nuevos coeficientes que surjan de esas discusiones, entre patrones y empresarios, aunque supervisadas por la Secretaría de Trabajo en algunos aspectos.

Rogelio Coria, dirigente de la construcción afirmó que lo que está ocurriendo en el país con el costo de vida es una secuela previsible, de políticas económico-sociales equivocadas, que durante años pretendieron imponernos una estabilidad ficticia.

En otro orden de cosas, se supo que el secretario general de la central obrera José Rucci no viajaría en forma inmediata a España y que en su lugar se designaría a otro dirigente, con el propósito de mantener una reunión con el ex presidente Juan Perón.

La postergación del viaje al parecer deriva de que es necesaria la presencia en Buenos Aires de Rucci para eventuales medidas que adopte la central obrera. Se dijo, ante una consulta, que no está prevista ninguna medida de fuerza por el momento y que se aguardarán los resultados de las comisiones paritarias.

Rucci declaró que el año anterior fue "desastroso para la economía del país y de sus trabajadores, pero no así para algunos sectores privilegiados que convierten siempre agosto en un mes de doce meses".

Oleoducto Desde Bahía Blanca Hasta La Plata

BAHIA BLANCA, 12 (AP). —Las autoridades locales de yacimientos Petrolíferos Fiscales (YPF) confirmaron el traslado a Puerto Galván de la playa de almacenamiento de combustibles instalada en Ingeniero White, al tiempo que trascendió la construcción de un oleoducto hasta La Plata.

La decisión de trasladar la planta de almacenamiento de combustibles fue adoptada para alejar esas instalaciones de un núcleo densamente poblado en la zona del puerto de Ingeniero White.

Los enormes tanques de YPF se encuentran ubicados sobre el camino interno de acceso al muelle nacional de carga general y ahora serán llevados a las cercanías de un muelle destinado únicamente a la carga y descarga de combustibles que se encuentra en construcción en la zona de Puerto Galván.

Casi al mismo tiempo con esa información oficial trascendió de la misma dependencia que se encuentra a estudio la construcción de un oleoducto entre esta ciudad y La Plata para la evacuación del tráfico de combustibles hacia la principal destilería de YPF en todo el país.

Esta decisión habría sido tomada por considerar las autoridades de la empresa petrolera estatal que resultaría más beneficioso que el proyectado en cabo San Antonio de La Plata.

En la zona de cabo San Antonio se están realizando tareas para evaluar las posibilidades de construir un puerto de aguas profundas capaz de recibir a las enormes naves petroleras actuales que, en algunos casos, superan a los 300.000 toneladas de desplazamiento.

También informó que YPF proyecta realizar de inmediato varias obras de importancia en el sur del país, destinadas a aumentar las disponibilidades de combustible en esa zona y a mejorar su distribución.

Entre ellas se menciona la construcción de una destilería en Río Gallegos, con una capacidad de elaboración de 1.000 metros cúbicos diarios de petróleo, con un presupuesto oficial de 25 millones de pesos nuevos.

Asimismo se hará una planta de tratamiento de gas en Río Grande, Tierra del Fuego, para producir 1.700 toneladas mensuales de propano y 1.300 toneladas de butano, con una inversión de 35 millones de pesos.

También se anunció la instalación de depósitos para petróleo y gas en El Cóndor y Cerro Redondo, con una inversión de 240 millones de pesos y, finalmente, la licitación de áreas submarinas en la zona del golfo San Jorge para la exploración y explotación de pozos.

Protesta Justificada

El sargento del ejército de los Estados Unidos, Earl Garden, parece condenado a servir como soldado por el resto de sus días. Tal lo que se desprende luego del último llamado a filas que recibió, a las que pertenece desde 1939, esto es 31 años de actividad. Funcionarios militares no hicieron comentario alguno cuando fueron consultados, lo que parece no hizo Garden, quien expuso su caso. En la nota, aparece con su hija Angela, de diez años.

Actos Hostiles Originaron Enérgica Protesta de E.U.

MOSCU, 12 (AP). — Estados Unidos presentó a la Unión Soviética una energica protesta por los actos de hostilidad que se han venido sucediendo contra los ciudadanos norteamericanos en Moscú. Los líderes del Kremlin, según un portavoz oficial de la embajada estadunidense, respondieron que tales sucesos no se producirían si se dejara en paz a los ciudadanos rusos que residen en la Unión.

La contestación soviética se refería así a los ataques llevados a efecto en Estados Unidos por grupos judíos contra diplomáticos y artistas rusos en gira por ese país.

La embajada norteamericana, según informó un portavoz, planteó una queja ante las autoridades soviéticas por los daños infligidos a los vehículos de tres corresponsales estadunidenses, amenazas dirigidas contra el personal de compañías de aviación diplomáticos de la Unión, además de averías sufridas por sus automóviles.

Los grupos judíos más militantes de Estados Unidos han iniciado una campaña de hostigamiento contra personas y locales soviéticos, en un esfuerzo por obligar al Kremlin a seguir una política más liberal con los israelitas rusos. En especial, quiere forzar gobierno soviético a permitir que los judíos salgan del país.

Los judíos rusos han venido siguiendo con profundo interés el desarrollo de estos incidentes recíprocamente.

Los actos que se registraron en Wáshington y en Moscú. La población moscovita, en cambio, continúa en general su vida cotidiana sin procuparse mayormente por los acalorados ataques que se suceden en ambas capitales.

Estos actos de hostigamiento comenzaron con la reacción mundial que siguió el mes pasado al pronunciamiento de un tribunal de Leningrado que condenó a muerte a dos judíos rusos acusados de planear el secuestro de un avión comercial soviético para huir del país. Otros nueve judíos fueron condenados en el mismo proceso a penas que oscilan entre 10 y 15 años de trabajos forzados.

Las dos penas de muerte fueron conmutadas luego por la corte suprema soviética sobre el filo de fin de año.

Los automóviles de tres corresponsales norteamericanos y dos diplomáticos han sido objeto de actos de vandalismo en represalia por las manifestaciones judías y los atentados contra instalaciones soviéticas en los Estados Unidos.

Pero todo parece indicar que los atacantes fueron contratados por anticipados y que les indicó prevamente cuales habrían de ser sus objetivos.

No se han congregado multitudes para manifestar con actos de violencia sentimientos antinorteamericanos, pero la mayoría de los norteamericanos estadounidenses en Moscú parecen algo preocupados como resultado de las invectivas aparecidas en los diarios y los daños a sus vehículos.

A fin de poder seguir los detalles de la campaña antisoviética por los judíos norteamericanos, los judíos soviéticos toman contacto con los extranjeros y escuchan transmisiones de onda corta del extranjero.

La vida de la mayor parte de los restantes moscovitas continúa como de ordinario. En general los habitantes de ciudad permanecen apartados de los extranjeros e insensibles a los altibajos de las relaciones entre Washington y Moscú.

Esta despreocupación quedó demostrada anoche, cuando las ventanillas posteriores y laterales del automóvil de Axelban corresponsal de la revista norteamericana "Newswee", fueron destrozadas a golpes en la calle Gorky, una de las más frecuentadas de la capital.

Los transeúntes ni siquiera parecieron haberse percatado de lo ocurrido cuando Axelban regresó a su automóvil, pocos minutos después.

La prensa soviética ha ignorado los ataques de represalia realizados en Moscú, pero ha publicado una serie de artículos en los que acusa a las autoridades norteamericanas de connivencia en el atentado dinamitero cometido la semana pasada contra el edificio cultural de embajada soviética en Wáshington, así como en otras ocasiones de grupos judíos militantes.

El único artículo compensatorio ha sido un informe que daba cuenta de las disculpas presentadas por el gobierno.

ALMUERCE y CENE

EN EL

Hotel RIVIERA

Restaurant - Confitería - Bar Americano

AIRE ACONDICIONADO

SAN LORENZO 1458 T. E. 23481 ROSARIO

GASIFICADOR DE SODA

"GEN"

EL EQUIPO SE PAGA CON LO QUE USTED AHORRA

* UN PLAN DE PAGO PARA CADA PRESUPUESTO

SERVICE Y RECARGA DE GAS

de Facil Manejo lo Puede Usar Hasta un Niño

El Equipo GEN HOGAR Gasifica Ademas:

* VINOS
* REFRESCOS
* LICUADOS ETC.

PRACTICO — HIGIENICO — SEGURO

Distribuido en todo el país por

GEN HOGAR S. R. L.

Solicite una Demostración en su Domicilio

PLANES A SU COMODIDAD

y SERVICIO DE RECARGA

RIOBAMBA 962/86 T. E. 814330 ROSARIO

Sugerimos:
• ASADOS
• LECHONES
• CHIVITOS
• POLLOS

HIJOS DE JULIAN DE LA HORRA

PARRILLA

LA RUTA

ALMUERZO • CENA • BANQUETES

DESPEDIDAS • AGASAJOS

AYACUCHO 6161

En Forma Lenta Crecen las Aguas del río Paraná Frente al Puerto Rosario

Aumentó dos Centímetros en 24 Horas

Como en los últimos días continúa creciendo el caudal del río Paraná. El registro de esta mañana le asigna un índice superior en dos centímetros a la marca de ayer en el puerto local. En otros puertos del río las diferencias son más evidentes y con excepción de Puerto Ruiz donde el nivel está en bajante, las aguas crecen en el resto de los puntos sondeados.

Por el momento, como se desprende de los datos obtenidos no corre ningún peligro la zona de influencia de Rosario.

Las distintas alturas, suministradas por la Subprefectura son las siguientes: (se consigna el registro de ayer, en primer término, y el de esta mañana): Rosario 2,20 - 2,22; Santa Fe 2,83 - 2,86; Helvecia, 1,75-186; Paraná, 2,39-2,47; Esquina, 3,80-3,94; La Paz, 3,75-3,87; Santa Elena, 3,56-3,68; Hernandarias, 2,14-2,35; San Nicolás, sin datos; Diamante, 2,60-2,70; San Lorenzo, 2,35-2,47; Ramallo, sin datos; Victoria, 2,20-2,33; Puerto Ruiz, 1,55-1,35 (baja); Villa Constitución, 1,96 (de la fecha); Corrientes, 4,70-4,96; Formosa, 2,72-3,28; Barranqueras, 4,52-4,68; Pilcomayo, 2,85-3,60; Bermejo, 3,50-3,78; Bouvier, sin datos; Reconquista, 4,10-4,22; Goya, 4,12-4,29; Las Palmas, sin datos; Bella Vista, 4,25-4,40; Paso de la Patria, 4,74-4,95; Itatí, 5,25-5,24; Posadas, 3,74-3,91; Iguazú, 22,48-22,82; El Dorado, 16,28-16,78; Ita Ibaté, 4,30-4,46; Libertad, sin datos; Libertador, 11,60-12,05; Ituzaingó, 3,33-3,50.

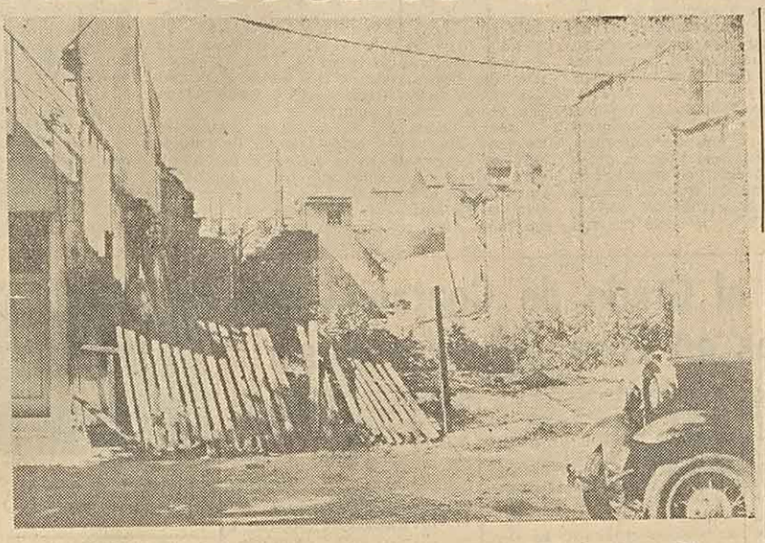

¿Y Esto, don Luis?

Pasco 1821. Supuestamente, se habria intentado en alguna oportunidad realizar una construcción, la que por razones que ignoramos como también el vecindario, no cristalizó. En reemplazo de lo que debió ser un edificio, existe ahora un baldío que carece del reglamentario tapial, constituyendo un motivo de afeamiento y un factor negativo para la higiene ciudadana, puesto que no faltan desaprensivos que lo utilizan como depósito de desperdicios. Ocuparse de esa deficiencia urbana, como tantas otras existentes en la ciudad, es una obligación inexcusable de la municipalidad y así debe entenderlo. ésta en beneficio general. ¿No le parece justificado el reclamo, don Luis?

Las Lluvias Favorecen los Sembrados en Importantes Sectores de Todo el País

Las lluvias caídas en los últimos días beneficiaron notablemente los sembrados de distintas zonas del país, especialmente sectores de nuestra provincia donde las cosechas se consideraban casi perdidas. La forma lenta y penetrante con que se desarrollaron las precipitaciones permitió la penetración total del agua en las sementeras, favoreciendo los cultivos de cosecha gruesa y los pastoreos, y en especial a los maizales sembrados en el sur de la provincia.

En nuestra ciudad, la lluvia caída el domingo alcanzó a 30,7 milímetros, mientras que en otras localidades los registros revelan distintas cifras. Los pronósticos indican que la inestabilidad del tiempo se mantendrá por el resto de la jornada, con vientos del sector sud-sudoeste, mejorando luego.

GRANIZO

Con gran intensidad, aunque por pocos minutos, se abatio ayer sobre nuestra ciudad una violenta granizada. El fenómeno, que tuvo lugar alrededor de las 18, constituyó el punto culminante de un temporal que se viene sucediendo desde las primeras horas del domingo con bajas temperaturas y precipitaciones de variada intensidad. Luego se descolgó un cerrado chaparrón que aparentemente significaba el epilogo de la inestabilidad meteorológica, pero continuó lloviznando el resto de la jornada.

El frío reinante, inusual para esta época estival, responde a un sistema de alta presión originado al este de la provincia de Buenos Aires que aporta aire frío y húmedo de trayectoria marítima, causante de la abundante nubosidad y precipitaciones intermitentes en el centro y norte de la provincia de Buenos Aires, litoral fluvial y zona central.

EN OTRAS ZONAS

En otras zonas del país también se registraron lluvias y bajas temperaturas. En la zona de Cuyo, donde nevó, las condiciones del tiempo mejoraron luego del temporal, habiéndose despejado el cielo.

En Mar del Plata continuaba lloviendo esta mañana en forma intermitente y un centro de muy alta presión se había originado en el este de Entre Ríos, prolongando las condiciones inestables.

AUMENTO

Aumentó el precio del gas licuado al público. Así lo hizo saber la Cámara de Distribuidores de Gas Licuado a Domicilio, que en un comunicado que emitió en tal sentido anunció que por disposiciones de las autoridades competentes y en base a los mayores costos las garrafas de 10 kilos costará 7,50 y las de 15, 11,22 pesos nuevos.

Ida y Vuelta Rosario Buenos Aires: 39 Días

Un lector de CRONICA, que se hizo presente en nuestra redacción esta mañana, nos exhibió una carta certificada, que bajo el número de imposición 851.457 despachara a Buenos Aires una agencia marítima local, el 3 de diciembre de 1970. No obstante la jerarquía de quien debía recibirla, ex funcionario, cuyo nombre y apellido figura en la guía telefónica y debe estar perfectamente registrado en la zona de su residencia —Florida—, no se encontró al destinatario.

Pero lo que acabamos de relatar no es lo peor: la mencionada pieza de correspondencia, cuyo sobre está sumamente ajado, como consecuencia del mal trato que se le diera, fue devuelta recién ayer al remitente, o sea treinta y nueve días después de su despacho.

Todo esto nos hace pensar que el correo argentino, hace más de veinte años, uno de los mejores del mundo, por estos tipos de negligencia que se observan a diario, debe figurar hoy en último término en el "ranking". Creemos que esta clase de anormalidades deben llamar a la realidad, no sólo a los altos funcionarios de la repartición, sino a todos los que prestan servicio en ella. Aquel prestigio debe ser reconquistado, aunque cueste trabajo...

PROBLEMAS LABORALES EN LA "CUÑA BOSCOSA"

SANTA FE, 12. — Es objeto de vivos comentarios la situación que se está creando en la denominada "Cuña Boscosa" de nuestra provincia, preanunciada por el organismo que nuclea a los productores forestales de aquella región y que ya origina dificultades en algunos obrajes allí instalados.

En anteriores presentaciones efectuadas ante el Poder Ejecutivo de Santa Fe, se había planteado la disyuntiva de tener que despedir a numerosos trabajadores ante el problema provocado por las demoras con que se producen los reintegros de las sumas abonadas por salario familiar.

Según expresaron reiteradamente los productores forestales, la Caja de Subsidios Familiares para Empleados de Comercio, incurre en excesiva lentitud para devolver las sumas pagadas por ese beneficio social, lo que produce un marcado desequilibrio en las finanzas de los productores. Por otra parte, se argumenta que los precios que se perciben por la leña y el carbón resultan escasamente compensatorios, circunstancia que concurre a agravar la situación.

Todo ello derivaría, conforme un anticipo, en nuevas cesantías de obreros y hasta en el cierre de algunos obrajes, lo que configuraría, sin duda, un nuevo motivo de inquietud en el ya desorientado panorama laboral del norte de la provincia, que en lugar de componerse, se complica cada día más, ya que tan pronto como se insinúan soluciones efectivas, como los casos del ingenio Arno y la Papelera del Norte y fuente de trabajo en La Gallareta, surge este nuevo problema que amenaza con adquirir características masivas.

Dr. NEME
PSIQUIATRIA. Tratamiento integral del Alcoholismo
Depresiones nerviosas. Neurosis. Psicoterapia.
CLINICA "SAN FELIPE" Ameghino 960 - Consultorios:

El Conflicto de los Trolebuses en Punto O

Aclara la Municipalidad que no es su Intención Eliminar ese Servicio

Esta mañana, la Dirección de Trolebuses nos informó no haber llegado a ningún entendimiento con el Sindicato Unido Personal Trolebuses. Conversamos con las autoridades de esa repartición; recordaron haber propuesto a la citada sociedad gremial que el personal antiguo no sería cesanteado y que inmediatamente la Municipalidad les permitiría ejercer otras funciones dentro de sus dependencias.

Del mismo modo, señalaron que dicho personal no sería obligado a salir sin guardas, y que esa situación sería subsanada por los conductores - guardas, quienes suman el numero de 35. También declararon haber prometido al sector disconforme, la inclusión de guardas dentro de la línea "H", cuando el nivel de pasajeros de ésta, sea similar al de la "M".

Manifestaron, luego, que no es intención de la Municipalidad eliminar el servicio de trolebuses, como lo anunciara el sindicato, puesto que, nos aseguraron, se invirtieron 80 millones de pesos moneda nacional, en la compra de 23 unidades y por la transformación de la línea aérea de la "H"; por otra parte, anticiparon, es posible que en breve se compre una sub usina en Tucumán, destinada a reforzar el suministro de flúido eléctrico.

Por último indicó la Dirección, las dos preocupaciones que alientan su labor: 1) mejores servicios, para que con idéntica cantidad de personal haya más coches en circulación; 2) mayor recaudación.

DEL SINDICATO

El Sindicato Unido Personal Trolebuses ha convocado a una asamblea para esta noche, a las 20, en el local de bulevar Oroño 1190. Durante la reunión se dará especial tratamiento a la situación del personal del servicio de mención, y se considerarán las probabilidades de que el Ministerio de Trabajo se expida favorablemente para con la parte gremial.

SWIFT: EL VIERNES SE PAGARA UNA GARANTIA HORARIA A LOS OBREROS

Sin novedades desde ayer se viene sucediendo el conflicto de la carne, proceso que involucra a más de 6.000 trabajadores del Frigorífico Swift de nuestra ciudad, afectados por el cierre de la fuente de trabajo y la suspensión del personal. Esta madrugada viajo a la Capital Federal el secretario general del Sindicato de la Industria de la Carne de Rosario, Gerardo Cabrera, para entrevistarse con autoridades de la Federación Gremial de la Carne y, posiblemente, con funcionarios del gobierno.

Anoche tuvo lugar una nueva reunión de comerciantes de la zona sur de nuestra ciudad, que ayer cerraron sus puertas por una hora en adhesión a las gestiones de los trabajadores del Swift en procura de la reapertura del frigorífico. Una comisión especial, designada entre los comerciantes del barrio Saladillo, solicitó audiencias al gobernador de la provincia, al comandante del Cuerpo de Ejército II y al arzobispo de nuestra ciudad para discutir el mismo problema que afecta seriamente al desenvolvimiento económico de la zona.

GARANTIA HORARIA

El viernes próximo se pagará la garantía horaria correspondiente a la primera quincena del mes de diciembre de acuerdo con lo anunciado por una fuente sindical. De esta manera se da cumplimiento a la legislación vigente en el sentido de asegurar a los obreros la percepción de 75 por ciento de los salarios en caso de suspensiones por cierre de la fuente de trabajo.

De todas maneras, el atraso con que se cumplen estos pagos afecta muy seriamente al personal del establecimiento y motiva el deterioro de la economía del barrio sur de nuestra ciudad, explicándose de esta forma el reclamo de los comerciantes de la zona en el sentido de que se reabra la fuente de trabajo.

ADHESION

La Vecinal Empalme Granero hizo conocer un comunicado en el cual se solidariza con la crítica situación de los obreros del Frigorífico Swift. "Ante el drama que crea la paralización —dice— que deja en la calle a millares de obreros, la Asociación Vecinal Empalme Graneros se solidariza con ellos al mismo tiempo que destaca que es un deber de todas las fuerzas populares, comerciantes e industriales de Rosario reclamar la reincorporación de todos los obreros cesanteados, nacionalizando y poniendo al servicio del pueblo al frigorífico si la empresa monopolista extranjera que lo explota se niega a darle una solución al problema".

Beneficiarios de Unas Cajas Cobrarán Haberes

Los beneficiarios de las ex cajas de Servicios Públicos y Ferroviaria cobrarán desde pasado mañana, los haberes correspondientes al bimestre diciembre-enero. Podrán hacerlo en el horario de 8 a 10, según el calendario que se detalla: jueves 14, números impares; viernes, pares; lunes 18, todos los números; y martes y días subsiguientes —de 12.15 a 16.15—, todos los números.

Por su parte, la Caja Nacional de Ahorro Postal, sucursal Rosario, informó que desde pasado mañana abonará a los pasivos de la Caja Nacional de Previsión para el Personal del Estado y Servicios Públicos los haberes jubilatorios correspondientes al bimestre diciembre-enero y el medio sueldo anual complementario. Los días 14, 18 y 20 se abonará a los números impares, mientras que el 15, 19 y 20 los pares, debiendo los beneficiarios concurrir de 12.30 a 18 con los respectivos documentos de identidad.

Acción Solidaria Reclama el Gremio de Telefónicos

Las autoridades de la Federación de Obreros y Empleados Telefónicos de la República Argentina, sindicato Rosario, ha dirigido memoriales al gobernador de la provincia de Santa Fe, genera. de división (RE) Guillermo Rubén Sánchez Almeyra; al obispo de nuestra ciudad, monseñor doctor Guillermo Bolatti, y al comandante en jefe del segundo Cuerpo de Ejército, Juan Carlos Sánchez, exponiendo en todos los casos, la situación del gremio ante las intervenciones de que fueron objeto la federación y el sindicato Buenos Aires, por el Poder Ejecutivo nacional.

A su vez se ha dirigido a la delegación regional de la CGT y a los sindicatos de la zona, "reclamando la solidaridad y las acciones correspondientes para lograr la restitución de los citados organismos sindicales a sus legítimos representantes", dice una nota elevada a esta redacción F.O.E.T.R.A., y firmada por el señor Roberto E. Quintanilla, secretario general de la misma, y por el secretario de asuntos gremiales, señor Félix A. D'Angelo.

ENTIDADES DEPORTIVAS

La agrupación Azul y Blanca de la Unión Trabajadores de Entidades Deportivas y Civiles hizo pública su invitación a los demás afiliados a esa institución, seccional Rosario, para que concurran a participar del acto eleccionario que pasado mañana, de 8 a 18, tendrá lugar en bulevar Oroño 75 bis, y donde se renovará la comisión directiva de esa sociedad gremial. El movimiento Azul y Blanca postula en dichas elecciones al señor Manuel Vázquez, como secretario general.

PORTUARIOS

Ha sido oficializada como única lista para las elecciones del Sindicato Unidos Portuarios Argentinos, la "Celeste", integrada por: Alberto B. González, secretario general; Adelfano A. Tellz, prosecretario general; Alberto L. P. Moya, secretario gremial; Aurelio J. Robledo, secretario de actas; Nelo D. Basso, secretario administrativo; Pedro F. Arce, tesorero; Rufino Alejandro Morel, protesorero; vocales titulares: Miguel Costa, Urbano M. Cantabria, Alberto Almada, Luis R. Villalba; vocales suplentes, José E. Villalba, Orlando José Echevarría, Victorio R. Giménez y Carlos Rodríguez. La reunión electoral se realizará el 17 del corriente, en el local de calle Tucumán 2081.

ASOCIACION BANCARIA

Miembros del secretariado nacional de la Asociación Bancaria se entrevistaron con directivos de la Asociación de Bancos de la República Argentina a quienes se les planteó formalmente la homologación de las escalas salariales de los bancos oficiales para el personal de las instituciones bancarias privadas que agrupa.

La entidad gremial se notificó de lo peticionado por este secretariado nacional y comprometió fijar su posición al respecto en el curso de la semana entrante.

Un comunicado emitido por dicha sociedad de empleados de banco, expresa: "La Asociación Bancaria espera confiada que la respuesta patronal alcance a satisfacer de manera definitiva el anhelo legítimo de los trabajadores bancarios de los bancos privados".

Beneficios a Empleados de la Industria Química

Con la directa intervención de la Dirección Regional Rosario del Departamento Provincial del Trabajo, mediante la Secretaría de Conciliación correspondiente, fue firmado un acuerdo interno entre Duperial S. A. y el Sindicato del Personal de Industrias Químicas de San Lorenzo.

Por la parte gremial suscribieron las actas respectivas los dirigentes, Juan Acevedo y Angelmo Manchinalle, mientras que por la empresaria, el doctor López Zamora y el señor Alfredo Reiner, actuando en representación del Departamento mencionado anteriormente, el señor César R. Juárez.

LOS BENEFICIOS

Los beneficios, que tienen vigencia desde el 1º de septiembre del año 1970, aseguran adicionales a las tareas "A"; "B"; "C" y "D", con montos en pesos ley 18.188, de 0,214; 0,15; 0,096 y 0,043, respectivamente. Por otra parte, el especializado clase "C, B y A", el adicional de $ 0,05 pasa a $ 0,054.

RECEPCION DE RECAUDOS

La oficina de Recaudos y Control de la Dirección Regional de Rosario del Departamento Provincial del Trabajo, informó que pueden presentarse los distintos recaudos correspondientes al año en curso, procediéndose, a la vez, a asesorar sobre las nuevas disposiciones que rigen en la materia.

Manufactura de Muebles Metálicos

S.A.C.I.F.I.

PAGO DE DIVIDENDOS

Se comunica a los señores accionistas, tenedores de acciones de clase A y B, que a partir del día 14 de enero de 1971, se abonarán los dividendos correspondientes a cuarto y quinto ejercicios económicos cerrados el 31 de enero de 1969 y 31 de enero de 1970 respectivamente, en acciones liberadas de clase A y B, en un todo de acuerdo a lo dispuesta por la Asamblea General Ordinaria celebrada el 30 de junio de 1970 y acta de Directorio de fecha 28 de noviembre de 1970. A tal efecto se atenderán en nuestras oficinas de avenida Génova 735, Rosario, de lunes a viernes en el horario de 9 a 12 horas. Se recuerda las disposiciones de la Dirección General Impositiva vigentes sobre el particular.

EL DIRECTORIO

Nº 8059 - 11 al 13/1/71

POR TRASLADO FULMINANTE!
DE
LIQUIDAMOS TODO
CORDOBA 1355

ambos actuales, no se planchan y $ 59,00 — $ 39,00

Short gran surtido en gustos actuales $ 6,90 — y camisas no se planchan $ 7,90 — 4,90

chombas en hilo y prolene $ 7,90 — $ 4,90

sacos sport corte moderno gustos varios $ 19,00

pantalón SPORT fino popelé $ 5,90

chombas y remeras (niños) gran surtido $ 3,90

sacos sport (niños) gustos variados $ 9,90

pantalón (niños) largos y cortos $ 4,90

NEW LONDON
CORDOBA 1355

El Rincón de la Política

Afronta el Presidente Angustioso Problema

Con una diferencia que, por ser de muy pocos días, carece de significación en cuanto a la fecha prevista para su regreso, arribó hoy a la Capital Federal el presidente de la Nación. Sin duda que no lo espera una gestión descansada. En las más altas esferas de la conducción nacional no se oculta la preocupación por la complejidad de los problemas que viene arrastrando la República, consecuencia, algunos de ellos, de la inestabilidad mundial y los más, de la inoperancia o desacierto del gobierno para encararlos. El más importante de todos ellos es la creciente disconformidad de la ciudadanía por la gestión oficial. Disconformidad que desborda la simple protesta para convertirse en manifestación pública, casi unánime, de las entidades más representativas de los diversos sectores de la ciudadanía, coincidentes en sus severas críticas.

* * *

No por esperados los aumentos de las tarifas de indispensables servicios públicos, han dejado de intranquilizar a los usuarios —la totalidad de la población del país— que los utilizan directa o indirectamente. Por mucho que el titular de Economía se esmere en manejar estadísticas oficiales para reducir el impacto de esos aumentos en el costo de la vida no conseguirá convencer a las amas de casa y a los padres de familia que el insignificante incremento de los salarios alcanza para cubrir el desplazamiento en alza de los precios y tarifas. El país acaba de sufrir un envión inflacionista cuyas consecuencias negativas ya empiezan a manifestarse en el envilecimiento de la moneda con la aparición del mercado paralelo en el que las divisas extranjeras obtienen considerable diferencia con los tipos de cambio oficialmente establecidos

* * *

Se ha creado una expectativa inflacionaria que perturbará seriamente el desenvolvimiento de la economía nacional y que nos hace entrar en el ámbito de la incertidumbre, la inestabilidad y la desconfianza en el futuro del país; que procará, sin duda, graves tensiones sociales. Lo lamentable es que, como ocurre cuando la inflación envilece el salario, los más perjudicados son los menos pudientes, empujados por acción del Estado, a un desequilibrio económico que ensombrecerá la vida familiar. En esta oportunidad, como en tantas otras desde que aparecieron los "paternalistas" que se atribuyen la tutoría del pueblo negándole capacidad para conducir su destino, el Estado, que prometió la erradicación de la burocracia que esteriliza el esfuerzo nacional, optó por el camino que más la favorece: el fácil recurso de aumentar impuestos y tarifas, dejando que los precios evolucionen sin limitaciones fue el elegido por gobernantes que endilgaron, para no chocar con la influencia de los burócratas, la aplicación de severas medidas de contención en los gastos oficiales.

* * *

Nadie se acuerda ya de la prometida racionalización administrativa y la exagerada denuncia del exceso de personal en las empresas del Estado que se incluyó en las proclamas revolucionarias, silenciadas cuando se comprobó su inexactitud y la imposibilidad de reducir personal sin provocar graves problemas sociales y resentir el funcionamiento de las empresas. El aumento de sueldos benefició a determinados sectores de la administración pública en proporción diferente a la de otros, de igual o mayor importancia en el desenvolvimiento del proceso económico nacional, agudizando tensiones y recelos. El gobierno, en ambos ciclos revolucionarios careció de aptitud para afrontar los problemas y la prometida modernización de estructuras (¿?) en respuesta a la profunda aspiración popular, se redujo al manejo artificioso de viejos proyectos y a la intensificación del control foráneo sobre nuestra economía.

* * *

El primer magistrado regresa a su despacho cuando ya pasó la euforia de las tradicionales fiestas que postergan reclamos y rebeldías. El exceso de carga que se ha echado sobre los hombros de la comunidad en los últimos días con el anuncio de un desmesurado "paquete" de aumentos, provocará reacciones que, el responsable del gobierno, deberá afrontar con prudencia, reconociendo todo lo mucho que hay de justo en las críticas que se formulan y planeando un programa popular de gestión administrativa que abra nuevas posibilidades. Tendrá que tener en cuenta que el pueblo no reclama privilegios sino una política económica equilibrada que estimule el esfuerzo común.

* * *

El alarde de una estabilidad que no existe, el aprovisionamiento de facultades que le son ajenas, la eliminación de la instancia popular para la elaboración de las decisiones, el predominio de algunos factores de poder en el proceso de la conducción de la República, la intervención en las funciones gubernativas de tecnócratas improvisados en estadistas, la inseguridad generalizada y la violencia desatada e impune, están llevando el país al caos y el gobierno se muestra impotente para evitarlo. Es cada día más evidente el vacío de autoridad y las incoherencias. No nos mueve en esta crítica el afán destructor, imputable a los opositores sistemáticos impulsados por las pasiones partidistas. Nos decide a formularla una arraigada vocación patriótica que nos lleva a advertir que sería catastrófico para la República un nuevo salto en el vacío. La Revolución Argentina tiene todavía vigencia, y puede recuperar el consenso popular perdido si se empeña en corregir sus errores. El principal de ellos es haber ignorado al pueblo y haber conculcado sus derechos desvirtuando la esencia de las instituciones nacionales. Volviendo cuanto antes a su plena vigencia, habrá de encontrarse sin duda, remedio para las dificultades que nos angustian. El paternalismo ha fracasado. Más de cincuenta meses de vigencia del sistema demuestra el tremendo perjuicio moral y material que provoca. Las Fuerzas Armadas, que se nutren en el pueblo, no pueden arrogarse tutorías que no les corresponden y deben impedir que haya quienes, escudados en su gravitación, se improvisan en salvadores providenciales.

LUCIANO ESCUDERO

Población Estudiantil Argentina: 880 Alumnos por Cada 100.000 Habitantes

Las universidades nacionales del país cuentan con un total de 203.833 estudiantes universitarios (datos de 1969), que en relación a la población total de la República, estimada en 23 millones de habitantes, da un promedio de 880 alumnos de facultades por cada 100.000 habitantes, lo que coloca a la Nación en el segundo lugar mundial en lo que hace a relación cuantitativa.

De esa cifra corresponde a la Universidad de Rosario una cantidad de 16.584 universitarios, habiendo ingresado, en el año de referencia, 3.853 alumnos en el orden local y en el orden nacional 38.227. La distribución por áreas dentro de la Universidad Nacional de Rosario muestra la primacía de las carreras de Ciencias Médicas y Auxiliares, con un 24,12 %; le sigue Ciencias Económicas, con el 20,64 %; Derecho y Ciencias Políticas, con 12,98 %; Humanidades, con 12,16 %.

La distribución numérica por facultades nos muestra los siguientes datos: Ciencias Medicas, 4.001 alumnos; Ciencias Economicas, 3.423; Derecho y Ciencias Politicas, 2.153; Ciencias Exactas e Ingenieria, 2.039; Filosofía, 1.738; Odontología, 929; Arquitectura, 877; Ciencias Bioquímicas, 734; Ciencias Agrarias, 395 y Escuela Superior de Artes, 295 alumnos.

Desde 1959 a 1963 el ingreso se mantiene en los 3.000 alumnos por año; a partir de 1964, la cifra se incrementa hasta alrededor de 3.500 y para 1.970, considerando sólo los inscriptos en marzo de ese año, se llegó a la cantidad de 3.882 alumnos. Paralelamente los egresos se mantuvieron hasta 1964, en un número poco superior a los 500 egresados y comenzo a incrementarse a partir de 1965, llegando a más de 1.000 en 1968.

El área de influencia y repercusión de la ciudad se ve claramente reflejado a través del estudio de la procedencia y origen de los inscriptos en la Universidad local, ya que corresponde a la ciudad y los departamentos del sur de la provincia, el 71,78 % de los mismos y a Rosario el 57,78 %. El resto de alumnos ingresantes provienen del norte de la provincia de Buenos Aires y sudeste de Cordoba.

Todo el material de la síntesis estadística ha sido elaborado por la Secretaría Académica de la Universidad Nacional de Rosario, a cargo del ingeniero Luis A. Suñer, con el apoyo del Servicio de Estadística y Pedagogía Universitaria, dependiente de la citada secretaría.

Estudiaráse el Grado de Contaminación de las Aguas en Zona del Gran Rosario

Se suscribió un importante convenio que tiene por objeto, dentro del convenio general de Saneamiento Ambiental para el gran Rosario, el estudio del grado de contaminación de las aguas del arroyo Ludueña y la evaluación de los niveles atmosféricos en la zona del gran Rosario. Firmaron el acuerdo el secretario de Salud Pública, doctor Horacio Rodríguez Castells y el rector de la Universidad doctor Sol Rabasa.

Participará en todos estos trabajos el Centro de Ingeniería Sanitaria, dependiente de la Facultad de Ciencias, Ingeniería y Arquitectura y para su financiación la Secretaría de Estado de Salud Pública contribuirá con la suma de 500.000 pesos ley.

Será responsabilidad de la Universidad Nacional de Rosario arbitrar los recursos humanos y técnicos que permitan el cumplimiento de las siguientes actividades: estudiar el grado de contaminación de los cuerpos receptores de las zonas correspondientes; implementar y poner en funcionamiento los laboratorios; adiestrar el personal necesario para el cumplimiento de las tareas, adiestrar personal para el desarrollo de programas similares en la provincia u otras áreas del país; estudiar soluciones adaptables para los distintos tipos de problemas de contaminación.

Además, el Centro de Ingeniería Sanitaria informará periódicamente a la Comisión Coordinadora de Saneamiento de la ciudad y la asesorara técnicamente. Supervisión el cumplimiento del convenio la Comisión y la Secretaría de Estado de Salud Pública.

ACTIVIDADES A DESARROLLAR

Para el estudio del grado de contaminación de las aguas del arroyo Ludueña se prevén las siguientes tareas por parte de la Universidad: establecer un número determinado de estaciones de muestreo; fijar los análisis físico, químicos y bacteriológicos que se constituyen: a) comunes a todas las estaciones de muestreo; b) comunes parcialmente; realizar una ronda semanal de muestreos en las estaciones determinadas, efectuando los análisis correspondientes; analizar residuales de industrias, determinando sus características físico-químicas y biológicas; estudiar tratamientos tipos para distintos problemas de desagües; implementación del laboratorio de acuerdo a las determinaciones elegidas.

POSIBLES DESALOJOS PREOCUPAN A UN SECTOR DE LOS INQUILINOS

Convocada por el Frente Nacional de Inquilinos, se realizó una asamblea de la que participaron la Asociación Rosarina de Inquilinos, la Federación Argentina de Inquilinos, la Cámara de Inquilinos y representantes de asociaciones del interior.

El tema de interés estuvo relacionado con la nueva ley de alquileres; sobre ella es dijo que era injusta y que representa una seria amenaza para el bienestar argentino ya que hace inevitable un desalojo masivo.

Al iniciarse el acto habló el vocal titular de la Cámara de Alquileres, señor Argentino Justo González, quien informó al respecto de disposiciones contenidas por la actual ley número 18.880. Hizo relieve en su exposición al referirse a los "desalojos en masa" producirse el 1º de julio del año en curso, para los inquilinos ocupantes de las viviendas a partir del año 1954".

Luego ocupó la tribuna el señor Pantaleon Cobelli, asesor general de la Asociación Argentina de Inquilinos. El orador dijo que la ley en cuestión puede ser calificada de "inhumana" por los que se vean afectados por la misma. A continuación, el señor Cobelli leyó una declaración que resultó aprobada por unanimidad; expresa: "Elaborada por un entender confundido, el gobierno nacional sancionó la nueva ley de alquileres que por los aumentos que determina y los desalojos que habrán de producirse por el culpa dará lugar a violentas reacciones populares.

"Solicitamos la inmediata anulación de la ley y que se proceda a un nuevo estudio, es menester evitar horas horribles a la República.

"Agradecemos —concluye— la colaboración prestada por la CGT, el Episcopado Argentino y todas las entidades que unieron sus voces para hacer llegar al gobierno su pensamiento, en un afán de concordia y de paz. De lo que ocurra, sólo serán responsables el señor presidente de la Nación y los representantes de las Fuerzas Armadas, que prestaron su conformidad al mencionado cuerpo legal".

Mañana: la Asamblea de Jubilados

Mañana, a las 17.30 horas, en el local de calle Entre Ríos 619, la mesa coordinadora de Jubilados y Pensionados de la República Argentina de Rosario realizará una asamblea donde se dará tratamiento al acto público y posterior marcha siguiente orden del día:

1º) Organización de un acto de protesta, "por considerar que los aumentos asignados al sector pasivo no contemplan las aspiraciones mínimas", dice un comunicado emitido por dicha sociedad.

2º) Designación de miembros de la comisión directiva respectiva, como consecuencia de renuncias;

3º) Nombramiento de integrantes de una delegación que habrá de entrevistarse con el secretariado de la C.G.T., "para interiorizarlo del plan de lucha del sector pasivo hasta lograr la aplicación de la ley constitucional número 14.499, sin escala de reducción".

4º) Constitución de una comisión de propaganda y trabajo para programar el citado acto de protesta, posterior marcha y despachos telegráficos a altas autoridades nacionales.

EL TIEMPO

Estado del tiempo preparado por Oscar R. Benitez con información original del Servicio Meteorológico Nacional.

Conforme lo anticipáramos continuaba el mal tiempo durante la tarde de ayer y la madrugada de hoy, produciéndose precipitaciones de regular intensidad las que finalizaron hoy a las 4.20 aproximadamente, totalizándose en este temporal que se inició el sábado 50 mm. 7/10. El aire frío y húmedo al entrar en contacto con superficies mas calidas ayer comenzo a tomar temperatura desde el suelo sobreviniendo así la inestabilidad térmica y haciéndose consecuentemente propia la formación de células de tormentas dispersas con nubes cumulus limous que produjeron granizada en sectores aislados, ayer alrededor de las 17.30 en zona céntrica, de esta ciudad. Hoy el viento comenzó a fluir en forma moderada a fuerte del sector sudoeste aportando aire fresco y seco. Las condiciones fueron mejorando y el cielo se despeja parcialmente mientras que la humedad disminuia. La temperatura continúa por debajo de los valores normales. La media de ayer fue de 17 grados 3/10 acusó una desviación de la normal de menos 6 grados 3/10. La temperatura máxima de ayer fue de 19 grados 4/10 a las 14.20. La temperatura mínima de hoy 15 grados 2/10 a las 6.40.

A las 13 horas la temperatura se elevaba a 21 grados 6/10, la humedad 67 %, la presión 755.5, el cielo parcialmente nublado, el viento del sudoeste a 37 kilómetros, la visibilidad 24 kilometros.

ESTADO GENERAL DEL TIEMPO

La temperatura se encuentra normal en la Patagonia y va de 3 a 5 grados por debajo de los valores normales en el resto del país, el cielo se encuentra cubierto en el noreste y este de la provincia de Buenos Aires, litoral fluvial, provincias del norte y noreste y despejado o ligeramente nublado en el resto del país. Una depresión sobre el norte del Uruguay con su sistema dominante de vientos, apronta sobre el río de la Plata vientos del sector sudeste. Al mediodía produjo lloviznas en Buenos Aires y costa norte de la provincia de Buenos Aires. Otro sistema de alta presión con vientos del sudoeste transporta a nuestra región a la zona central y sur del litoral aire seco y fresco que produce mejoramiento en general.

PRONOSTICO PARA ROSARIO Y ALREDEDORES

Hasta el mediodía tuvimos: algunas lluvias, luego aclarando parcialmente.

Para el resto de la jornada: nubosidad variable con poco cambio en la temperatura o leve descenso.

Para mañana: algo nublado y fresco.

Perspectivas para el jueves: algo nublado con ascenso de temperatura.

Cotizaciones

Mercado de Carnes de Rosario

Entraron esta mañana 753 vacunos, clasificados en 408 novillos, novillitos y toros, 263 vacas y vaquillonas y 82 terneros y mamones.

PRECIOS

Novillos	$ 1.31	a 1,6650
Novillitos	" 1.21	" 1.87
Vacas	" 0.65	" 1.46
Vaquillonas	" 0.8950	" 1.9450
Terneros	" 1.52	" 1.9080
Toros	" 1.02	" 1.3350

COMPRAS

La CAP adquirió para consumo, 35; para exportación, 35. Abasto local, 206; Abasto campaña 294; invernada 69; Sugarosa, 64.

ESTADO DE PLAZA

Muy firme.

Mercado de Papas

Zona Rosario:

Anterior, 3.504; entrada, 1.591; merma, 24; salida, 3.474; existencia, 1.597; cotización: $ 0.70-1.20.

Certificada:

Anterior, 4.457; salida, 76; existencia, 4.391; cotización $ 26 la bolsa.

EDICTO

Se comunica a los propietarios frentistas de las calles Brasil de Marcos Paz a Derqui; Brasil de Marcos Paz a Mendoza; Brasil de Derqui a Zuviría; Nicaragua de Marcos Paz a Derqui; Marcos Paz de Brasil a Nicaragua y Derqui de Brasil a Nicaragua, que de acuerdo a lo establecido en el art. 1º, inciso e) de la Ley de la Provincia Nº 2894, deberán presentarse en el término de diez días, en la Dirección de Topografía y Catastro, Palacio Municipal —Buenos Aires Nº 711 3er. Piso—, con el objeto de ratificar sus firmas al pie de los respectivos contratos, suscriptos con la Empresa Temporelli y Cía. S. R. L., para proceder a la pavimentación de las aludidas arterias.

En caso de incumplimiento, al no comparecer dentro del término fijado, se darán por ratificadas.

Rosario, 5 de enero 1971

Ing. Lorenzo A. Loughlin
Director de O. Públicas

MUNICIPALIDAD DE ROSARIO

CASA CAMPANILE e HIJOS
CONSULTE PRECIOS Y PLAN DE PAGO
SERVICIO DE CALIDAD
Av. PELLEGRINI 1126 Teléf. 49550 — CALLAO 153 Tel.: 39-9091 y 39-6506

AVISOS FUNEBRES

† **RAUL RODOLFO ROJAS** (Q. E. P. D.) — Falleció el día 12 de enero de 1971, c. a. s. r. c. y b. p. Su esposa: Elvira Oddone de Rojas; Sus hijos: Inés Rojas de Benítez Noemí, Elvira y Raúl Rojas; sus hijos políticos: Héctor R. Benítez; sus futuros hijos políticos: Luis J. Reyneso, Jesús Vargas; su hermana: Petrona Rojas; sus nietos: Héctor, Ariel y Claudio; sus hermanas políticas: Angelita, María y Pascual; sus sobrinos, primos y demás familiares participan el deceso e invitan al cementerio de Granadero Baigorria, mañana, a las 10 horas. Casa mortuoria: Avenida Pellegrini 1445. — Servicio: Campanile e Hijos.

† **RAMON BARREDO** (Q. E. P. D.) — Falleció el día 11 de enero de 1971, c. a. s. r. c. y b. p. Sus hijos: Manuel, Camilo, Luis y Antonio; sus hijas políticas: Antonia Aida Totoro, Josefina Carlino, Adelina Baranello, Juana de Barredo; su sobrino, Ramón Barredo, nietos, nietos políticos y demás deudos participan el fallecimiento e invitan al cementerio La Piedad, mañana, a las 15.30 horas. Casa mortuoria: Gaboto 870. — Servicio: Pocho Bernardo.

† **RITA URBANA ASTRADA DE FARIAS** (Q. E. P. D.) — Falleció el día 10 de enero de 1971, c. a. s. r. c. y b. p. Sus hijos: Carlos, Jorge, Gerardo, Mario y Roque; sus hijos políticos: Violanda Schmidaiter, Yolanda Luchessi, María Robledo y Concepción Calcerano; sus nietos: Carlitos, Diana, Miriam y Egles Astrada, Edgardo, Fabiana, Mario, Daniel y Bibiana Farías; sus sobrinos: Luis, Otilia, Juan, Rolando, Rojelia y Ramos Astrada; sus primos y demás deudos participan su fallecimiento y que sus restos fueron inhumados en el cementerio La Piedad, ayer, a las 15.30 horas. Hogar de duelo: La Salada. — Servicio: Pocho Bernardo.

GENTILE, MOYANO y Cía. S.R.L.
EL MEJOR SERVICIO AL MENOR COSTO
Sucursal: MENDOZA 6479 tel 57212 | SERVICIOS SOCIALES ABONESE
ATENCION PERMANENTE DE SUS PROPIETARIOS
Avda. CORRIENTES 1824 tel. 811044-86016

EMPRESA
VICENTE BERNARDO e HIJOS
CONSULTE NUESTROS PRECIOS. - Amplias Facilidades
Mas de Medio Siglo de Experiencia, al Menor Costo.
E. RIOS 2650 T. E. 80617 MENDOZA 2812 T. E. 395650
CASA VELATORIO

SUPERMERCADO
'EL CRACK'
SAN MARTIN 1149
OFRECE A SU GRATA CLIENTELA PRODUCTOS DE NOBLES MARCAS Y GRAN CALIDAD A PRECIOS MUY CONVENIENTES.
VENDEMOS MUY BARATO

Café Instantáneo a los Mandarines, 170 grs.	$ 479.—
Chocolate para Taza ½ libra	$ 99.—
Dulce de Batata	$ 89.—
Fideos Pastalina, el paquete	$ 39.—
Ricota el kilo	$ 190.—
Azúcar molida el kilo	$ 89.—
Papel higiénico el rollo	$ 22.—
Arvejas la natural Lago de Oro 220 grs.	$ 41.—
Arvejas remojadas 220 grs.	$ 35.—
Extracto doble de tomates 150 grs.	$ 29.—
Vinagre Las Palmas 1 litro s/e.	$ 76.—
Vinagre Bagley 1 litro s/e.	$ 76.—
Vinagre blanco Alcázar s/e.	$ 40.—
Arroz Fortuna ½ kilo	$ 39.—

CONSUMA LA CALIDAD PENSADA
PRODUCTOS FIORENTINI

Jamón crudo 100 grs.	$ 119.—
Jamón cocido 100 grs.	$ 85.—
Mortadela 100 grs.	$ 28.—
Budín Inglés especial	$ 175.—
Nueces catamarqueñas el kilo	$ 475.—
Castañas brasileñas el kilo	$ 245.—
Cinzano Oro sin envase 1 litro	$ 155.—
Cinzano Vermouth sin envase 1 litro	$ 155.—
Asti Cinzano sin envase 1 litro	$ 285.—
Sidra Canale 1 litro	$ 175.—
Sidra Bagley 1 litro	$ 165.—
Sidra Valle de Oro 1 litro	$ 165.—
Sidra Las Palmas etiqueta Negra	$ 158.—
Pulpa Picada el kilo	$ 250.—
Pulpa Paleta el kilo	$ 250.—
Entrecot el kilo	$ 300.—
Nalga el kilo	$ 400.—

POLLOS * LECHONES * CORDEROS
RESERVE SU PEDIDO
ZAPATERIA Y ZAPATILLERIA

Ojotas el par	$ 299.—
Mocasines para Damas y Caballeros	$ 999.—
Tacón Moderno	$ 999.—

DOMINGO, ABIERTO MEDIO DIA

Siempre hay un Nuevo uso con GRILON
AHORA EN PLANCHA AISLANTE, EN ANCHO DE 35 CENTIMETROS POR DISTINTOS ESPESORES
GRAN RESISTENCIA A: ABRASION - IMPACTO - TORSION - FLESION - PERFILES - CARBURANTES - GASES - COMPRESION
AROMAS - CORROSION - AUTOLUBRICANTES - ROTURAS - MOHO - AUTOEXTINGUIBLE
CADA DIA MAS INDUSTRIAS GANAN USANDO GRILON
TANZI EST. IND. Y COM.
ITALIA 50 ::: T. E. 64230 y 41693

Dr. Juliá ANALISIS
SANTA FE 2172
T. E. 41735

SU Presente FLORAL Pídalo a:
Floreria GONG
Cafferata 392 Tel. 39-5426

EMPRESA DE SERVICIOS FUNEBRES
VITANTONIO y Cía. S.R.L.
ATENDIDA PERSONALMENTE LAS 24 HORAS DEL DIA POR SUS PROPIETARIOS | AMBULANCIAS TRASLADOS
Paraguay 2102 • tel. 88332 • Rosario

POCHO BERNARDO
SERVICIOS DE CALIDAD
UNICA DIRECCION:
Bv. 27 DE FEBRERO 1352/55 T. E. 87501

REVESTIMIENTOS CORLOK
UN ESTILO DE VIDA
FR plac
PANELES DE MADERA AGLOMERADA DE 3 CAPAS HOMOGENEAS LIJADOS EN AMBAS CARAS
MARCA FORMICA laminado decorativo
ST CHAPADUR
LA MADERA SUPERTEMPLADA
DISTRIBUIDOR LIMA S.R.L.
SAN MARTIN 1809 T.E. 811018 Y 82898 ROSARIO

Nueva Ley de Alquileres
DR. FLUCK — ABOGADO
ATIENDE DURANTE EL MES DE ENERO
En SAN LORENZO Días Martes
SAN MARTIN 1811
EN ROSARIO, DIAS LUNES - ALVEAR 764
EN FISHERTON, DIAS JUEVES - DONADO 680
HORARIO, DE 18 A 20

El jefe y el subjefe de policía, hablan al poner en sus funciones a los nuevos titulares de la División de Investigaciones. En el grabado aparece también el oficial encargado de las intervenciones policiales.

ROBARON OTROS DOS COCHES

DENUNCIAS DE DELITOS CONTRA LA PROPIEDAD

Los "levantadores" de coches se mantienen activos en nuestro medio, habiéndose registrado en las últimas horas el hurto de dos nuevas unidades. En la seccional octava denunció Nicolás Palermo, argentino de 42, casado, que habita en Castellanos 360, la sustracción de su Chevrolet Súper, modelo 1969, chapa patente S-024257, pintado de verde obscuro, vehículo que fue estimado en $ 2.250.000 nacionales.

De frente a su domicilio, Santa María de Oro 292, le sustrajeron su automóvil Fiat 1500, modelo 1963, pintado de [illegible], con chapas N-667035, a Francisco Antonio Scuderi, que al hacer denuncia en la seccional 10ª, estimo al rodado en la suma de $ 900.000.

ROBO DOMICILIARIO

En la seccional 1ra. denunció Angela C. de Méndez de 38 años, que habita en Mendoza 365 que luego de violentar la puerta de acceso, los ladrones entraron en su vivienda, de donde sustrajeron una libra esterlina, varias medallas, un reloj para dama y la suma efectiva de pesos 120.000 nacionales, considerándose afectada en la cantidad total de $ 235.000 de la citada divisa.

DE UN COMERCIO

Autores ignorados, luego de fragmentar el cristal del escaparate que sobre avenida Pellegrini posee "El Dandy", en la esquina con Entre Ríos, procedieron al robo de una cantidad de trajes, camisas y otras prendas que se hallaban en exhibición. La denuncia fue interpuesta en la seccional séptima, donde se actúa en consecuencia.

DE GRAVEDAD

Familiares de una menor de 11 años de edad denunciaron en la seccional 25a. (Las Delicias), que el llamado Alfredo Marquez, domiciliado en Avda. Lucero entre Oroño y Alvear, mediante engaños y amenazas fue llevada a una casa deshabitada de la zona, donde el sujeto la hizo víctima de incalificable atentado. Se trata de detener al mencionado individuo labrándose las actuaciones en la ya mencionada dependencia policial, con conocimiento de la justicia competente.

TIROTEA A SU ESPOSA Y LUEGO INTENTA MATARSE

C. FEDERLL, 12 (AP) — Un hombre atacó hoy a balazos en la vía pública a su esposa y posteriormente se descerrajó un balazo en la sien, resultando ambos con graves heridas que hacen temer por su vida. El hecho se registró en la vía pública de calle Dorrego. María Ester Biobasco de Muñoz, de 22 años casada hace cuatro meses con Esteban Muñoz, de 22 años y separada hace un mes.

Al llegar frente al número 2898 se encontró con su esposo quien sin mediar palabras extrajo un revólver de entre sus ropas con el cual efectuó varios disparos que causaron graves heridas a la mujer.

Posteriormente se descerrajo un balazo en la sien.

Ambos fueron conducidos en grave estado a un hospital.

AUDAZ ASALTO

C. FEDERAL, 12 (AP) — Un repartidor de un supermercado fue asaltado esta mañana por tres pistoleros que le robaron dinero y valores por 1 millón 500.000 pesos moneda nacional.

El asalto ocurrió en circunstancias en que Humberto Aloe de 33 años, casado, circulaba por la calle Bruselas con una camioneta. Al llegar a Pedro Lozano se cruzó un automóvil del cual descendieron tres sujetos provistos de revólveres, quienes le robaron un millón de pesos en efectivo y cheques por 500.000 pesos.

Charreteras Para Personal Policial

Esta mañana a las 10, en el Salón Blanco de la Jefatura, el titular de la repartición comandante mayor de Gendarmería (R.) D. Agustín Feced juntamente con el subinspector Gral. D. T. Perrone y personal de la plana mayor del organismo, procedieron a la entrega de charreteras al personal recientemente ascendido, correspondiendo la entrega al de mayor antiguedad en cada jerarquía. En el grado de comisarios inspectores, la recibió Mariano F. Morales, de la comisaría. Luis A. Ventimiglia; Luis P. Santon; en la de principal, D. Vicente La tucca; en la de inspectores, Arturo Francisco Rodríguez; en la de sud, María Dominga Gendo y en la jerarquía de ayudantes, el oficial A. Flores. Las entregas fueron efectuadas por los jefes de la dependencia y personal superior de la misma.

SE CONFIRMARON LOS CARGOS EN LA POLICIA

Con carácter de primicia la semana anterior CRONICA adelantó los cambios que se registrarían en la plana mayor de la Jefatura de Policía. El viernes 8 del corriente, en esta misma sección, se dio a conocer —sin mediación de información oficial— el cuadro superior y los cambios de las estructuras, con las posibilidades de los nuevos jefes de la División de Investigaciones, ayer por intermedio de la Circular Interna la Jefatura confirmó nuestro adelanto.

En un acto que se cumplió en el despacho del titular de Investigaciones, el jefe de la repartición comandante mayor de Gendarmería (R) D. Agustín Feced, juntamente con el subjefe, inspector general D. Teodoro Perrone y el oficial de operaciones policiales, comisario inspector D. Luis A. Belardinelli, puso en posesión del cargo de jefe de la División de Investigaciones al comisario inspector D. Herminio Arrighi y en carácter de subjefe, al similar D. Luis Pignani, en el acto habló el titular policial, agradeciendo el inspector Arrighi.

Posteriormente los nuevos jefes de Investigaciones pusieron a cargo de sus nuevos destinos a jefes de secciones. En Robos y Hurtos, quedó de jefe el comisario Mariano Lattini; en Leyes Especiales, el subcomisario D. Leonardo Saccomano y en Moralidad Pública el similar, D. Leonardo Gonella.

Los demás cambios dados a conocer, alcanzan a: comisario Ojeda Telémaco, de Div. Investigaciones a comisario de la sección 7a.; Chávez Clemente, de a Sec. 21a. a la Sec. 18; Bagli Alfredo, de la P. M. a la Sec. 9a.; Cuello Domingo, de la Sec. 10a. a la Sec. 15a.; Prieto Florentino, de la Sec. 13a. a la Sec. 6a.; Candapáez Eleuterio, de la Sec. 11a. a la Sec. 10a.; Anumada Tomás R., de la Sec. 6a. a la Sec. 21a., Simondini Lorenzo, de la Sec. 9a. a la Sec. 19a.; subcomisario Almada Juan M., de Alcaidía, como subjefe de la Sec. 28a.; subcomisario Dall'Armelina Manuel, de eDiv. Investigaciones (DE) a comisario de la Alcaidía.

DE LA UNIDAD REGIONAL

Se ha formado en el Departamento Rosario una Unidad Regional que tiene por titular al subjefe de Policía, señor Teodoro Perrone, que tendrá un cuerpo de colaboradores integrado por los comisarios inspectores: Atilio Muñoz, Zenón Urtubey, Domingo Meyer, Miguel Martínez, Roberto Macaya, Roberto Sarpi y el comisario Alfredo Bustos.

Se estima que los integrantes de la Regional, actuarán en el palacio policial desde donde serán destinados a los lugares donde sean necesarios, teniendo habilitadas dependencias en el primer piso, sobre lo que antes ocupaba el Cuerpo de Bomberos.

También la oficina de Relaciones Públicas sería debidamente reformada, no siendo difícil que ocupe dependencias cercanas a las que ocupará la mencionada recientemente constituída regional.

RESISTE UN ATRACO, MATA A UNO DE LOS LADRONES, PERO OTRO LO ULTIMA

C. FEDERAL, 12 (AP). — Un industrial fue alevosamente asesinado por un asaltante, en presencia de sus tres pequeños hijos, durante un frustrado asalto a una fábrica de la vecina localidad de Rafael Calzada.

La víctima, se había trabado en lucha con uno de los cuatro atracadores y logró dar muerte a uno de ellos.

El hecho ocurrió a las 17 frente a la fábrica de Casas Prefabricadas ubicada en la intersección de las calles Lepanto y San Martín, de la mencionada localidad.

Allí se detuvieron dos automóviles, en cada uno de los cuales viajaban dos sujetos. Dos de los individuos penetraron a una casilla que servía de escritorio al dueño del establecimiento, Julio Trabaiochi italiano, de 44 años casado, quien vivía en los fondos con su esposa Isolina Fernández de Trabaiochi, de 34 años y sus hijos, Julio César, de 13, Daniel Antonio, de 10 y Graciela, de 3.

Los sujetos encontraron en el escritorio al niño Julio César a quien pidieron que llamara a su padre, quien en esos momentos se encontraba durmiendo. El niño se dirigió al dormitorio, siendo seguido por uno de los asaltantes con una pistola.

El delincuente subió a un banco para registrar el techo de un ropero a fin de verificar si allí se encontraba algún arma. En esas circunstancias Trabaiochi se trabó en lucha con el asaltante con el evidente propósito de arrebatarle el arma.

El ladrón al verse sorprendido por la inesperada reacción de su víctima gritó a sus compañeros en demanda de auxilio, mientras que la esposa del industrial y los tres niños presenciaban la escena.

Tras breve lucha, Trabaiochi logró desarmar al asaltante y le efectuó dos disparos que le causaron la muerte en el acto. Al escuchar las detonaciones los otros dos malvivientes arremetieron contra la puerta y desde allí uno de ellos efectuó dos disparos contra el fabricante, causándole la muerte en el acto.

Los asaltantes abandonaron a su compañero herido y rápidamente se dieron a la fuga en sus automóviles.

VIOLENCIA

Una grave denuncia en contra de un funcionario de la seccional policial 1ª, ha formulado en esta redacción el señor Houseiri Hassan, sirio, 63 años de edad, soltero, sin parientes en nuestra ciudad, que mora en Vera Mujica 139. El mencionado relató a nuestro cronista que en la tarde de ayer, a las 18 aproximadamente, y mientras granizaba, él buscó reparo frente a un edificio de departamentos ubicado por Córdoba, entre Laprida y Buenos Aires.

En tanto, alguien alertaba a los efectivos policiales de que en dicho edificio habían colocado una bomba... llegan los agentes del orden, y el señor Hassan fue tomado como presunto sospechoso del atentado, siendo llevado a la seccional de mención y una vez allí fue sometido a un severo interrogatorio acusándosele de "comunista", a la vez que era golpeado con gomas y puños por espacio de 20 minutos, según su propia versión.

Su inocencia quedó demostrada ante su resistencia. Luego, fue abandonado a la intemperie, en la que permaneció hasta cercana la medianoche, cuando fue puesto en libertad.

El señor Hassan declaró además, que su humilde profesión de frutero nunca ha estado mezclada con banderías políticas ni ideológicas y que estima que la violenta e injusta actitud policial ha atentado contra la más plena libertad del individuo.

Ruega Entregar sus Documentos

La señora Flora R. Valdez viuda de Grassi, domiciliada en Corrientes 1246, extravió su cartera donde guardaba la Cédula de identidad, carnet de pensionada, una rifa del personal del Correo número 58765, un monedero con papeles diversos y un par de tijeras. La persona que haya encontrado lo mencionado, puede restituirlo en el citado domicilio o en la redacción de CRONICA.

EDEN Hotel
ALOJAMIENTO
HABITACION MATRIMONIAL CON BAÑO $ 9.—
PASCO 1134 - T. E. 88271

AUTOS RADIOS $ 65.-
OTROS, CREDITOS SOLA FIRMA: $ 25 MENSUALES
COCINAS $ 145.-
TELEVISORES 23" $ 450.-
RADIO TRANSISTORES $ 35.-
SANTA FE 3730 ☆ ROSARIO
RADIO RAMOS

Para las Fiestas Compre en
EL ATLETA
de BERNARDO JACOBSON E HIJOS S.C.C.
ARTICULOS PARA HOMBRES, SEÑORAS Y NIÑOS
Avda. San Martín 1016 T. E. 2150
— SAN LORENZO —

DESAYUNESE
CON
Neomalt
CON LECHE EL DESAYUNO IDEAL

CAFES LA VIRGINIA S.A.

CONESA
AGRICOLA GANADERA
Sociedad Anónima
ROSARIO
ASAMBLEA GENERAL EXTRAORDINARIA
CONVOCATORIA

Se llama a los señores accionistas en primera o segunda convocatoria, si no hubiera quórum en la primera, de acuerdo a lo establecido por los artículos 18 y 19 de los estatutos, a Asamblea General Extraordinaria para el día 2 de enero de 1971, la cual tendrá lugar en el local social calle General Mitre Nº 846, (6º Piso), Oficina 609, de la ciudad de Rosario, a las 9 horas para tratar los asuntos especificados en el siguiente

ORDEN DEL DIA:

1º) Designación del presidente para la asamblea, secretario de la misma y de dos accionistas para redactar y firmar el acta de la asamblea.
2º) Venta del inmueble de la Sociedad y de la planta de silos instalada en el mismo.
3º) Disolución anticipada de la Sociedad y normas a distarse al Directorio que actuará como Comisión Liquidadora en caso de aprobarse la disolución anticipada.

EL DIRECTORIO
Nº 7041 - 8 al 12|1|71

Estereofónicos
LAS MEJORES MARCAS AL PRECIO MAS BAJO DE ROSARIO
SIN ANTICIPO, DESDE
19.90 mens.
TELEVISORES
12 MARCAS FAMOSAS
SERVICE GRATUITO
GARANTIA DOS AÑOS

INSTALADO CON MESA DE LUJO Y ANTENA, DESDE
$ 29.-
MENSUALES Sin Anticipo
AL CONTADO
PRECIOS MUY BAJOS
HELADERAS
Equipo FADER
5 años de GARANTIA y SERVICE GRATUITO

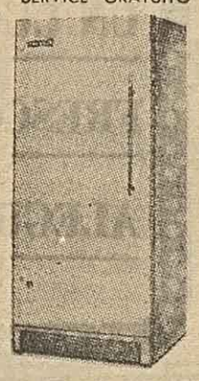

GRANDES o CHICAS
Todo en CUOTAS
$ 29.-
MENSUALES
JOSE GOREN
E HIJOS
SAN MARTIN 1192

LA BOLSA DE CALZADO
Mendoza 931
OJOTAS
$ 1.99
NO SE LAS PIERDA
GACELAS PARA DAMAS
$ 3.99
CORRA LA VOZ...
MOCASINES PARA DAMAS
$ 5.99
DUPLIQUE SUS PESOS
LUIS XV Y TACONES
$ 9.99
VENGA TEMPRANO
ZAPATOS PARA CABALLEROS
$ 5.99
LA BOLSA DE CALZADO
MENDOZA 931 - Rosario

Doctores: Consultorio de RADIOLOGIA
F. O. ZUBIZARRETA - W. J. ROVIRA - V. QUEVEDO
URQUIZA 1911 Tel. 46156 - ROSARIO

PROFESOR
Dr. MANZONI - Cirugía General
AVENIDA PELLEGRINI 1945 T. E. 26827

SANATORIO Parque
Bv. OROÑO 860
T.E. 47051
ROSARIO
DIRECTOR Dr. [illegible]
CARDIOLOGIA
DEPARTAMENTO PARA EL CUIDADO INTENSIVO DEL CARDIACO GRAVE
UNIDAD CORONARIA
Y TODOS LOS ELEMENTOS PARA EL DIAGNOSTICO Y TRATAMIENTO DE LAS EMERGENCIAS CARDIACAS GRAVES AGUDAS Y CRONICAS
Dres. ROBERTO GARCIA TURIELLA
EDUARDO BRUERA
ALFREDO DEL RIO
JOSE LUIS IMHOFF

RESIDENCIA
DE 15 A 18 HABITACIONES, CON GRAN PATIO O HALL Y DEPENDENCIAS, ZONA CENTRICA, EN BUENAS CONDICIONES, PARA INSTITUTO EDUCACIONAL, EN ALQUILER.
Dirigirse por Carta a la DIRECCION MUNICIPAL DE CULTURA,
Córdoba 501

FOTO CARNET EN 15 SEGUNDOS
Foto MONUMENTAL
— Mitre 838 —

PROCESO DE NITRURACION EN SALES TENIFER-TUFFTRIDING BAJO LICENCIA DEGUSS Departament Durferrit Frankfurt Alemania

Indicado para cigueñales — Arboles de levas — Botadores y piezas sometidas al desgaste y la fatiga.
Piezas ferrosas en general que trabajan en condiciones deficientes de lubricación a altas temperaturas.
El proceso Tenifer — Tuffitriding provee una primera capa dura de 14 a 16 micrones con una penetración de nitruros hasta 0,3 mm. que no es quebradiza y puede soportar deformaciones plásticas sin desprenderse. Es realizable sobre cualquier acero aleado y fundiciones ferrosas.

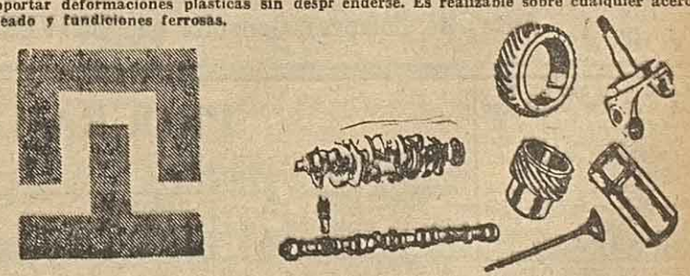

NITRUFER ROSARIO S. R. L.
TUCUMAN 3850 T. E. 38-0966 ROSARIO

Atención..!
COMEDOR y PARRILLA
Todas las Noches Para Cenar Bien y en Agradable Ambiente, Visite el Patio-Jardín de la Familia Marchigiana (UNICO EN ROSARIO), y no Olvide los Domingos Almuerce y Cene
PLATOS TIPICOS ITALIANOS
COMIDA LISTA PARA LLEVAR
BANQUETES
DESPEDIDAS
CASAMIENTOS
MONTEVIDEO 671
T. E. 47880

CRISIS TEATRAL

C. FEDERAL, (PGL) (Especial para CRONICA, por Mónica Aguilar) — Nadie ignora que el teatro sufre una evidente crisis de decadencia. Excepto para alguna compañía de las llamadas "comerciales", el éxito de taquilla pasó a ser un sueño imposible.

Se intentó todo lo imaginable, para reanimar la afluencia de público: desde reponer los clásicos, hasta promocionar el neorealismo, pasando por el despliegue costoso del gran espectáculo... pero las butacas de los teatros de Buenos Aires seguían pasivas y vacías. Los actores abrieron prudentemente el paraguas y, en masa, se trasladaron a la TV. Así fue como comenzaron a proliferar los teleteatros, hasta que la comodidad o la falta de talento autoral —vaya uno a saber— convirtieron las novelas televisivas en calamidades lacrimógenas, rayanas en lo insufrible.

Una vez más, en poco tiempo, se cristalizó la crisis. Y la gente dedicada al arte, en serio, vio un enorme signo de interrogación en su futuro.

—"El arte de la representación está en decadencia, porque aún no se ha definido, comenta Gloria Oporto, actriz y directora de notable trayectoria en nuestro país.

—"Los actores son el producto de las escuelas especializadas. Estas, aún siguen pensando en decidirse ante la alternativa Stanislavsky o Diderot, es decir concentración o técnica pura, como método para encarar el personaje. Mientras tanto, el "Actor's Studio", por ejemplo, crea genios por series, sin detenerse a discutir una opción tan antigua como el arte mismo", concluyó la estudiosa.

La British United Airways anunció un nuevo retraso en el vuelo BR 664 rumbo a Lisboa. El aeropuerto tenía la efervecencia propia de los viajes internacionales: millares de valijas y 18 personas despidiendo a un solitario pasajero. Con todo egoismo pensé que la demora me permitiría seguir charlando un rato más

—Que duración tendrá su viaje.

—"Por el momento, dos meses. Luego, a mitad de año, regresaré a España para radicarme allí por un tiempo y completar mi tesis". Encendió un cigarrillo con la colilla del anterior y, mientras exalaba el humo, comentó: "La experiencia que recogeré en las escuelas de teatro europeas, me permitirán tener nuevas bases para iniciar mis estudios posteriores que, en definitiva, tienen la pretenciosa intención de esclarecer algo la enorme confusión que existe en nuestro medio"

Es indiscutible que el teatro argentino merece nuevas definiciones. Un urgente regreso a las bases que ponga fin a un ciclo depresivo. Nuestro deseo es que Gloria Opirto, a su regreso de Europa, pueda responder o alguno de los tantos interrogantes, para restablecer el sitial que le corresponde en el arte.

FARMACIAS: Tercer Turno

DESDE LAS 8 DE HOY HASTA LAS 8 DE MAÑANA

SEC.	FARMACIAS	DIRECCION	TELEF.
1a	Del Aguila	Rioja 885	28510
	Johnston	Necochea 1687	65658
	Rivadavia	Buenos Aires y Mendoza	47158
2a.	Porta	Paraguay y San Lorenzo	45015
	Reyer	Pellegrini y Pte. Roca	48890
3a.	Milesi	Sarmiento 1073	69678
4a.	Chiesa	Salta y Moreno	69841
5a.	Mercurio	Santa Fe 1851	46828
	Kleiban	Bulevar Oroño 918	
6a.	Santa Rita	Leandro N. Alem 2402	80856
7a	Incaica	27 de Febrero y Sarmiento	84050
	Italiana	San Martin y Pasco	82952
	Moreno	Virasoro y Moreno	84985
8a.	Belgrano	Avda. Francia y Zeballos	25285
	Guarani	9 de Julio y Alsina	39—1913
	Pattini	Rioja y Cafferata	39—7263
	Los Andes	San Luis y Callao	41510
	Ritondale	Córdoba 4344	39—8338
	Salvarezza	Montevideo y Pueyrredón	26335
9a.	Fleming	Ovidio Lagos 50 bis	39—3202
	Jurado	Urquiza y Rodriguez	39—3344
	Rodriguez	Avda. Francia y Catamarca	39—2804
10a.	Rawson	Avenida Alberdi 79	39—2754
11a.	El Arroyito	Avenida Alberdi 760	39—2076
12a.	Comba	Bulevar Rondeau 3430	
	Ineichen	Agrelo y Larrechea	55—2868
	Itati	Urquiza 2970 - N. Alberdi	
13a.	Bruno	Laprida 5732	
	Cristal	Castro Barros 519	
	Pierrot	San Martin 5025	102—98
	San Gregorio	Ayacucho 5871	
14a.	Polar	Madrid y Cortada Rafaela	
15a.	Godoy	Av. Caseros 3682	39—3831
16a.	Carrillo	San Luis y Felipe Moré	
	Lucchese	Montevideo 5303	
	Mendoza	Mendoza 5802	56915
	Garcia	Guatemala y Neuquén	
17a.	Curie	Garibaldi 1385	
	Nicen Boim	Avda. Jorge Cura 2501	
	Tacua	Entre Ríos 3502	80884
18a.	Natania	Buenos Aires 3585	83382
	Sanidad	Alem y Gaboto	80722
19a.	Del Oeste	Córdoba 8336	56548
20a.	Paso	J. J. Paso 2502	39—1378
24a.	Maby	Avenida Arijón 2199	
		Bulevar Seguí 5218	

TONY RICHARDSON VUELVE CON UN FILME DE ACCION VIOLENTA

TONY RICHARDSON

Un director familiarizado con los temas de acción y violencia con los temas de acción y violencia es quien ha realizado "Los hermanos Kelly", producción que Artistas Unidos incluye en su lista de estrenos para la presente temporada. Se trata de Tony Richardson a quien el cine debe algunas creaciones notables como "Tom Jones", "Sabor a miel", "El mundo frente a mí" "Recordando con ira", "Los seres queridos" y "La carga de la brigada ligera".

En este filme Richardson retoma el tono épico de "Tom Jones", pues su historia está centrada en un personaje de contornos legendarios: Ned Kelly, cuya agitada existencia transcurre en la segunda mitad del siglo pasado. El tema tiene una estrecha relación con la historia. Nos retrotrae a los orígenes de Australia como país.

La isla continente sirvió desde comienzo de la pasada centuria para deportar desde Inglaterra a delincuentes menores. Entre estos se encontraba Jahn Kelly, un irlandés a quien se condenó al destierro por haber robado dos cerdos. Este Kelly fundó una familia en Australia' Su hijo Ned nacido en 1855 a unos treinta kilómetros de Melbourne está llamado a desempeñar un papel en la épica historia del resurgimiento de Australia. El y los suyos debido a los antecedentes delictuosos —por leves que fueran— de John, fueron perseguidos por los pequeños grupos sociales en su mayoría de colonos constituídos en esa época.

Ned se convirtió así en un paria, en un bandolero de accidentada vida. Su trayectoria tiene en cierto modo algo en común con la de Bobin Hood o de Jesse James y otros aventureros a los que es difícil calificar de delincuentes aunque hayan vivido peligrosamente al margen de la ley. Esta película de Tony Richardson evoca la figura de Ned Kelly y reescribe algunas páginas violentas de gran epopeya australiana.

El guión pertenece al mismo Richardson con quien colaboró Iam Jones. La fotografía en technicolor estuvo a cargo de Gerry Fisher. Compuso la música y es asimismo autor de las canciones Shel Silverstein. Neil Hartley fue el productor. El papel de Ned Kelly fue confiado a Mick Jagger uno de los integrantes del famoso conjunto de los Rollin Stones, quien debuta así en la pantalla. Los demás intérpretes son Allen Rickford, Geoff Gilmour, Mark MacManus, Serge Lazareff, Peter Sumer, Ken Shorter, James Elliot, Clarissa Kaye y Martyn Sanderson. Las canciones de la película están cantadas por Waydon Jemmings.

Perrault en Cine, en una Versión de Jacques Demy

El gran cuentista francés —para algunos fabulistas— Charles Perrault, no puede ser tomado al natural. Sus cuentos medievales son demasiado crudos y es preciso filtrarlos a través de un gusto más dulce y delicado. Por tal motivo, los niños siempre leen ediciones corregidas de sus fábulas.

Ahora el director Jacques Demy, conocido por la graciosa comedia musical "Los paraguas de Cherburgo", está completando "La piel del asno" una de las más famosas y terribles historias de Perrault. Aquí se habla de un rey malo e impulsivo que quiere casarse con su hija. La muchacha para liberarse de tan triste destino y seria esperanza de unirse a un joven príncipe, hermoso y romántico, pide al rey la muerte de un asno milagroso que produce monedas de oro. El soberano no duda en sacrificar al animal y en regalarle la piel a su hija. Pero no podrá evitar que la joven se case con el príncipe. Jean Marais es el rey. Catherine Deneuve, la princesa y Jacques Perrin, el príncipe. En el papel de un hada aparece Delphine Sebrig.

Demy declaró que se ha mantenido absolutamente fiel al cuento de Perrault tratando de valorizar, sin embargo, los dos aspectos que coexisten en él: el fantástico y el realista; la fábula maravillosa que gusta a los niños y la historia de amor con todas las reservas del caso, que puede atraer a los mayores.

Esta versión de "Piel de asno" se acerca a la comedia musical. La música confiada al célebre compositor Michael Legrand es de gran importancia.

Se escuchan seis canciones de estilo tradicional cuyos temas fueron escritos por el mismo Demy.

"La Noche es Para Matar"; Comedia

"La noche es para matar", es un relato fílmico policial humorístico que narra las disparatadas aventuras de un falso reverendo que aspira a defraudar a sus compatriotas emdiante una colecta cuyo lema es "Regreso a Africa". Su intento se complica hasta lo absurdo debido a la intervención de dos detectives: un ex presidiario y otros pintorescos personajes. Los principales intérpretes son Godfrey Cambridge, Raymond St. Jacques y Calvin Leekhardt. La dirección es de Ossie Dennis.

Esta película —se anuncia— será estrenada próximamente.

EL POZO DE LA DICHA

7 D	4 E	5 G	3 Y	6 E	8 A	2 P	4 X	7 E	3 I	5 U	6 F	8 S
2 A	6 E	7 S	8 U	4 P	5 A	3 A	6 C	5 R	2 R	8 N	4 L	7 C
8 T	5 D	3 J	2 I	7 A	6 T	4 O	8 O	7 N	6 I	3 A	5 A	2 E
7 S	2 N	4 T	6 V	8 D	3 S	5 P	2 T	4 A	8 E	7 A	6 O	3 M
8 L	3 U	7 A	5 A	2 E	4 C	6 L	3 Y	7 H	5 P	2 L	8 A	4 A
4 B	5 E	2 L	6 L	3 B	8 L	7 O	4 E	2 E	8 M	6 E	3 I	5 L
3 E	6 G	7 R	4 Z	5 E	2 O	8 A	3 N	5 S	7 A	4 A	2 A	6 A

He aquí un interesante entretenimiento que traerá a usted un mensaje diario. Se trata de un rompecabezas numérico que deletreará su fortuna. Cuente las letras de su nombre. Si el número de letras es de seis o mas, quítele cuatro. Si el nombre es menor de seis, añadale tres. El resultado será su número clave. Entonces, anote en un papel todas las letras bajo su numero clave de izquierda a derecha y aparecerá el mensaje diario que le trae "El Pozo de la Dicha".

CRONICA
Diario de la Tarde
Editorial CRONICA S.R.L.
SANTA FE 873-77
Administración 27079
Redacción 22818-62275
Casilla de Correo 623
Representación en Bs. As.
EMPRESA PERIODISTICA
LINARI S.A.C.
ESMERALDA 358 - 5º Piso
Tel. 40-6920 y 40-7293

DONALD, el cantor que en cada presentación acentúa su éxito, rodeado de su familia. En la nota, con mamá "Mac" y papá "Don Din"

Donald, el Hijo de Papá Don Din

C. FEDERAL (PGL, por Monica Aguilar). — Las Heras al 2300. La gente va y viene con ese ritmo tan especial de las tardes vísperas de fiesta. Faltaban apenas cuatro horas para la tradicional cena de Nochebuena e íbamos en camino de cumplir la última tarea del día.

La mucama que nos atiende nos hace pasar a la salita. Las luces del árbol de Navidad hace guiños traviesos, rodeadas de un estilo francés austero y elegante La señora "Mac" (para abreviar), nos sonrió desde un imponente cielo iluminado.

—¿Como es el nombrecito extraño?— preguntó por undécima vez Julián, el cacafotos

—"Scaba badi bidú" —suspire, deseando con todas mis fuerzas que, por fin, se grabara el "neologismo".

Donald es así. Cuando lanza un tema al mercado, es para hacer mucho ruido: "Cosquillas", "Tiritando", "En una playa junto al mar", "Compañeros" y, ahora, el ritmo del nombrecito extraño. La capacidad de lograr "boom" debe ser hereditaria. ¿Quién no recuerda el famoso y rompecorazones saludo de su padre?: "Hola amigos, es Don Din quien les habla". Las niñas de 45 para arriba, aún siguen suspirando por quién, imprevista y súbitamente, dejó el éxito artístico.

—¿Por qué dejó su carrera? Don Din mira fijo a los ojos y estrecha la mano con firme cordialidad. Me contesta con voz pausada: 'Hace ya 30 años de eso Tuve que optar entre el arte o el amor". la señora MacCluskey, esta vez en presencia física armoniosamente unida a la delicadeza de la casa, sintetizó en persona el espíritu y sentido de esa respuesta.

Donald se une al grupo con esa frescura y cordialidad que trasunta en sus canciones. Compartimos gaseosas; hablamos de las fiestas de fin de año; de la familia; de sus giras semanales al interior del país donde "el público es siempre cariñoso" y volvemos a papá Mac.

—Cuando papá intervino en "Volver a vivir", comprobé que tiene "ángel". Un gran magnetismo personal que conserva a través de los años.

Buddy estaba por llegar y Donald comenzó a tararear.. Con Alex hacemos un aparte y recibimos noticias: "La primera semana de enero vamos a Santa Fe y luego a trabajar en el Hotel Hermitage, en Mar del Plata. Ser representante de Donald, es estar pendiente de mil fechas y compromisos distintos. Por ejemplo, en febrero esperamos que se estrene la película "En una playa junto al mar",, para comenzar el rodaje de otra: "El milagro de tus ojos" que, por otra parte, es la canción preferida de mi hermano".

Patricia, la menor de la familia famosa, seguía haciéndose esperar.

—Ahora que mi hija también se dedica al canto, hay veces que esto parece una casa de locos.

La reflexión de mamá Mac es criticada por Alex. Patricia, que llega alcanza a oir la última parte de la defensa. .

—Está bien encaminada. Trabaja en Michelángelo, graba y le va muy bien.

Parece que cada uno estuviera independientemente en lo suyo, pero la unidad de la familia se palpa y podemos vivirla. Su forma de ser y de pensar, la resume Donald ante la pregunta final:

—¿Cuál es el precio de la fama?

—No me molesta. Lo importante es ser fuerte para mantener su vida privada. Es decir, fundamentalmente tenerla. Si luego quieren hablar que hablen, sin importarme.

—¿Mujer?

—Me gusta la mujer visualmente. Lo primero que me llama la atención es la belleza. Mejor dicho, lo estilizado del físico. Luego, que sea coqueta, que se arregle, que sea independiente, pero no caprichosa. Me gusta la mujer obediente y bien centrada.

Son las once de la noche. La familia reunida y una mesa lista para los festejos.

Retorno de Siniestro Personaje

Drácula estará de nuevo entre nosotros. Esta vez el príncipe de las tinieblas amenaza a los hijos de cuatro familias aparentemente respetables, en la película de terror "Pruebe la sangre de Drácula", que el sello Warner Bros presentará en el Capitol mañana.

Y otra vez Christopher Lee encarna al siniestro conde Drácula. Lee, quien sin duda está catalogado como uno de los actores británicos más famosos internacionalmente, ha trabajado en más de un centenar de películas. Y aunque ha aparecido en muchos papeles "serios, en los últimos años, Lee se ha concentrado en papeles de terror tales como Drácula, Frankenstein y Fu Manchú. Anteriormente había protagonizado también para la Warner Bros 'Drácula vuelve de la tumba".

En esta nueva intervención de Lee personificando al siniestro Drácula, llega a Londres, donde desarrolla sus siniestras maquinaciones alrededor de los hijos de cuatro familias respetables que viven en los alrededores de la capital. Entre ellos, dos jovencitas, papeles que desempeñan dos nuevas actrices, Linda Hayes e Isla Blair. Además figuran en el film Geoffrey Keen, Gwen Watford y Peter Sallis, habiendo sido dirigida por Peter Sasdy y como productora la joven Aída Young, que con ésta lleva adelante su primer largo metraje cinematográfico.

"Pruebe la sangre de Drácula", se asegura que sobrepasa en horror las anteriores apariciones del conde Drácula, llevando sus planes más allá de lo que pueda pensar la imaginación más despierta.

Están de parabienes 'pues los amantes de las películas de horror, y también quienes gustan de las estrellas lindas de la nueva promoción, tal comó Linda Ayden, a quienes muchos recordarán de "Baby love", donde se presentara en todo el esplendor de su juventud.

DR. DE GRUCCI
Estudios radiológicos — Intestinos — Proctología — Estómago — Vesícula — Enfermedades aparato digestivo.
SANTA FE 1874 - T. E. 22342

LA MAMI Parrilla - Comedor - Rotisería
No se cobra laudo y la tradicional copita invitación de la casa
— SE PREPARA COMIDA PARA LLEVAR.
— ESPECIALIDAD EN PASTAS CASERAS.
— POLLOS - LECHON - CARNE Y ACHURAS DE PRIMERA CALIDAD.
URQUIZA y CRESPO ROSARIO

UN LUGAR FRESCO Y ALEGRE
PARRILLA **GRAN PARANA**
de NATALIO SERENELLI
ESPECIALIDAD EN PESCADOS DE MAR Y RIO, RANAS Y MARISCOS
PATIO AL AIRE LIBRE
LUNCH - CASAMIENTOS - DESPEDIDAS
AVENIDA SORRENTO esquina MAZZA ROSARIO
ESPERAMOS SU VISITA

NOC 10 CONCENTRADO $ 0,67
SUPER OFERTAS: Lifetex grande ... $ 2,89 — Loc. Brilhante .... „ 0,98 — Polyana loción ... „ 1.64
H. RUBINSTEIN 33 %: Deep Cleanser ... $ 4,36 — Nudit piernas .... „ 5,99 — Skin Dew emuls. .. „ 5,70
PARA SU HOGAR: Alcohol puro .... $ 0.68 — Lámparas 25, 40 w. „ 1,03 — Lámparas 60 w. .. „ 1,15
Universal
RIOJA 1365
Cinta Azul de la Popularidad ...y está todo dicho
MAQ "COVERFLUID" $ 5,36
PILAS BLINDADAS: Chicas .... $ 0.28 — Medianas .... „ 0.34 — Grandes .... „ 0.45
ARTEZ WESTERLEY: Atchina fluida ... $ 7,09 — Loción Nº 3 .... „ 4.39 — Van Loo compacto „ 3,15
DESODORANTES: Odorono aerosol . $ 3,15 — Polyana barra ... „ 1,18 — Valet x 90 ...... „ 1,89
Antes de Comprar Consulte en "UNIVERSAL"... DESPUES DIVULGUELO ! ..:PERFUMERIAS "UNIVERSAL" Todo es más Barato

PROGRAMA DE TEATROS, CINES Y TELEVISION

PALACE — $ 2,50 c|l. 19.15 y 22.45: "El trasplante", con Graziella Granata; 17.25 y 21: "Noches placenteras", con Gina Lollobrígida (Proh. men. de 18 años).

GRAN REX — $ 3 c|l. 16.15 y 20.25: "Chicago, Chicago", con Melina Mercouri; Suc. Arg; 18.25 y 22.35: "El hombre que amo", con Annie Girardot (Proh. men. de 18 años)

RADAR — $ 2.50 c|l. 16.15 19.05 y 21.35: Variedades; 17.05 19.35 y 22.45: "La confesión", con Ives Montand (Proh. men de 14 años)

SAN MARTIN — $ 150 c|l 13 hs: "Guerra bajo la tierra" con Kerwin Mathews; "El hombre que venció al miedo" con Sidney Poitier; "La conquista del Oeste", con Henry Fonda (Sin restricciones)

BROADWAY — $ 2 y 1.50 c|l. 16 y 20.15: "Epera en la oscuridad", con Audrey Hepburn; 18 y 22.15: "La caída de los dioses", con Dirk Bogarde (Proh. men. de 18 años)

IMPERIAL — $ 1,50 y 0,90 c|l. 16 y 19 hs: "Pinocho"; 17 y 30: "El gnomo móvil"; 20.30 función Cine Club Rosario, para socios exclusivamente.

CAPITOL — $ 2 y 1 c|l. 19 y 30E hs: "Dias de ira", con Ringo Wood; 16.15 y 21: "Un delito casi perfecto", con Phillippe Leroy; 18 y 22.40: "Django contra todos" c. Gary Hudson (Proh. men. 14 años)

MONUMENTAL — $ 2,50 c|l 16 y 20.20: "El nido de avispas", con Sylva Koscina; Not. EPA Nº 523; 18.20 y 22.30 "Sabata viene a matar", con Lee Van Cleef (Proh. men. de 14 años).

HERALDO — $ 0,75 c|l. 13 hs. (Ult. vuelta 23 hs.). Los dibujos: "Sin ton ni son" "La boca de Coyote", "Huésped enojoso", "Salto al alto", "Bonia y Claudio"; la cómica: "Carlitos vigilante"; los noticiarios: "Español No Do" y "Argentino" (S|restricciones)

EL CAIRO — $ 2 y 1,50 c|l. 17.20 y 21: "Sucedió en Miami", con Faye Dunaway; 19.10 y 22.45: "Primavera en otoño" con Ingrid Bergman; (Prohibido men. de 14; inc. men de 18 años)

ROSE MARIE — $ 1,50 y 1 c|l. 16. 19.10 y 22.30: "Palabras de amor" con Joan M. Serrat; 17.30 y 20.50 "La vida continúa", con Sandro (Sin rest)

SOL DE MAYO — $ 1.50 c|l. 13 hs. (Noche 19.40 hs). "El general enemigo" con Van Jhonson; "Abandonados en el espacio", con Gregory Peck y "Verdugo implacable", c. Nigel Patrick (Proh. men. 14: inc. men de 18 años)

URQUIZA — $ 0,70 c|l. 19 y 15 hs: "La muerte toca a la puerta", con Simone Signoret; 16 y 20.50: "Asesinos", c. Lee Marvin; 17.25 y 22.30 hs: "Los valientes mueren jóvenes" con Claudia Cardinale (proh. men. 14; inc. men. 18 años)

ECHESORTU — $ 1 c|l. 19 y 25: "La guerra de los espías" con Marisa Moll: 16.15 y 21.15: "Doctor Zhivago", c. Julie Christie (Proh. men. 14 e inc. men. de 18 años)

EL NILO — $ 2 c|l. 19 hs. "Diabolik", con Marisa Mell; 20.35: "El poker de la muerte" con Dean Martin; 17 y 22 hs: "Borsalino", con Alain Delon (Proh. men. 14; inc. men. de 18 años)

AMBASSADOR — $ 1 c|l. 16 hs: "La isla de los amores" prohibidos", con Esther Meersman; "Servidumbre humana", con Kim Novak: "El empeñador", con Rod Steiger (Proh. men. de 18 años)

AMERICA — $ 1 c|l. 17.40 y 21 "Las armas del diablo" con Glenn Ford; 16. 19 y 22.40 "Siete novias para siete hermanos", con Jane Powell (Sin restricciones)

EL PATO DONALD

Por WALT DISNEY

TELEVISION

PROGRAMA PARA HOY

17.30	(3)	El zapato roto
18.30	(3)	Cuando el ayer es mentira
19.—	(3)	El amor tiene cara de mujer
19.20	(5)	Los parientes de la galleguita
19.30	(3)	Telenoche
19.50	(5)	Teleonce informa
20.—	(7)	El joven poder
20 30	(3)	Musicalísimo
	(5)	Operación Ja Ja
	(7)	Conozca Argentina
21.—	(7)	Del pueblo
22.—	(3)	La comedia de los martes
	(5)	Ladrón sin destino
22.30	(7)	Fútbol internacional
23.—	(5)	Patrulla juvenil
23.30	(3)	F. B. I.
24.—	(5)	Area 12
0.30	(3)	Pausa para el diálogo
	(7)	Redacción 7
0.45	(7)	Experiencias
1.15	(7)	Palabra de Dios

PISOS Flexiplast
DISTRIBUIDORES comersan
MAIPU 1227 Rosario

MARCA FORMICA ®
DISTRIBUIDORES comersan
MAIPU 1227 Rosario

"El País Está Enfermo de Hipocresía", Expresó Rucci en Villa Constitución

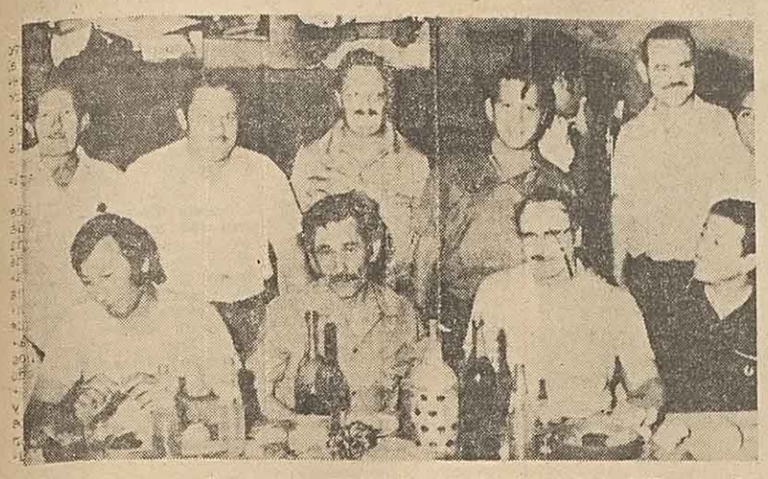

Cabecera de la mesa del almuerzo ofrecido al secretario general de la CGT, señor José Rucci, quien aparece rodeado del secretario organizador de la Unión Obrera Metalúrgica, señor Héctor Dateo, doctor Luis Alejandro Romero, Angel Perelman, Francisco Lorenzini, y doctores Eduardo Acuña y Rubén Anobile

Lo Hizo Durante un Acto en Club Porvenir Talleres

VILLA CONSTITUCION, 12 (Agencia). — Hace algún tiempo, que José Rucci, secretario general de la CGT tenía prometida su visita a Villa Constitución, la que se hizo efectiva el sábado último. El dirigente gremial vino acompañado del secretario de organización de la Unión Obrera Metalúrgica, Héctor Dateo y de un grupo de amigos, entre los cuales se encontraba el doctor Luis Alejandro Romero, ex diputado provincial peronista.

Los trabajadores agasajaron a Rucci, con un almuerzo servido en las instalaciones del Club Porvenir Talleres, sede ésta que resultó insuficiente para albergar a la gran cantidad de comensales.

Ocuparon la cabecera de la mesa, José Rucci, Héctor Dateo, doctor Luis Alejandro Romero, los interventores de la U. O. M. filial Villa Constitución, Angel Perelman y Osvaldo Trejo, doctor Eduardo Acuña, Kerli Merello, Omar Daniele, Fortunato Gutiérrez, Juan Noguera, Carlos Antonio Sánchez, Juan Picerni, doctor Rubén Anobile, José González, Carlos Alberto Traglia, doctor Rodolfo Saab y Orlando Cotrina.

Luego de este almuerzo, hicieron uso de la palabra el delegado del secretariado nacional de la Unión Obrera Metalúrgica, Angel Perelman, siguiéndole el señor Héctor Dateo, quien presentó a Rucci que también dirigió su palabra.

Notamos en esta reunión la ausencia absoluta de fuerzas policiales. Solamente al terminar la reunión, a promediar tarde, un jeep de la jefatura con 6 hombres vestidos de civil, se apostaron en la puerta de acceso de la institución.

PALABRAS DE RUCCI

Al dirigirse a la concurrencia, expresó que él era "un secretario general un poco excepcional, es decir que no me siento secretario general de la Confederación General del Trabajo; no me quiero sentir porque eso me permite a mí la absoluta libertad de sentir lo que siento y hablar claro y tratar por todos los medios de trasladar al seno de la CGT el lenguaje y la claridad que le asisten a los trabajadores y es por eso que suelo repetir que este país, desgraciadamente, está enfermo de hipocresía".

Manifestó más adelante que el gobierno y los "mercenarios de la política internacional", lo critican porque —afirmó— "eso es la demostración categórica que la CGT tiene un secretario general que está al servicio del pueblo". Se refirió luego al reciente aumento anunciado por el gobierno, para dejar establecida su opinión que tales incrementos "tienen que ser el resultado de lo que dispongan las comisiones paritarias, lo que es una cosa distinta".

Negó que la CGT hubiera pensado en pedir una entrevista al general Levingston, y que la versión se trata de una mentira, de "una infamia que responde, precisamente, a la intriga que quieran enquistarle a los trabajadores para tratar de desunirlos".

Declaraciones Exclusivas Para CRONICA

También se Refirió a la Política Económica del Gobierno Nacional

VILLA CONSTITUCION, 12 (Agencia). — A los pocos minutos de llegar a Villa Constitución entrevistamos a José Rucci, secretario general de la CGT. Con la misma sencillez que actuaba cuando estaba en el llano y era simplemente un miembro más de la Unión Obrera Metalúrgica de Villa Constitución, se prestó al interrogatorio con la corresponsalía de CRONICA. A través de él el titular del máximo organismo de los trabajadores ha formulado apreciaciones importantes acerca del momento actual argentino. He aquí las preguntas y sus respuestas:

P.: ¿Qué posición adoptara en adelante la CGT con respecto a la política económica del ministro Ferrer?

R.: La CGT a través del documento que ha dado a conocer públicamente, ya ha fijado su lineamiento. Ha señalado que incursionará en todos los grandes problemas que afectan al país y como el problema económico es uno de los mas serios, indudablemente, la CGT va a ser protagonista también de todas aquellas determinaciones que hagan al problema económico.

P.: ¿Qué posición tiene el organismo del que usted es secretario general con respecto al plan político trazado por el actual gobierno?

R.: Nosotros no somos políticos, en consecuencia los organismos que en este caso tienen la responsabilidad política, para ser más claro, del movimiento al cual pertenezco, serán los encargados de opinar y fijar su posición con relación a este problema que no es un problema que pueda ser de propiedad de la CGT.

P.: Con respecto al alza del costo de la vida, que ha llegado a la incidencia del 21%, agravado este porcentaje con el aumento de los combustibles, ¿qué medidas tiene preparadas la CGT para proteger la "canasta familiar"?

R.: La CGT va a dar a conocer una declaración que por supuesto, tiene la pretensión de criticar el alza del costo de la vida, por cuanto ello distorsiona las afirmaciones del ministro Ferrer, en el sentido que estimativamente en el año 1971, la inflación tendría un índice aproximado del 10%. Si nos remitimos al proceso que ya se ha iniciado con el incremento del costo de una serie de elementos fundamentales para la canasta familiar, principalmente en lo que respecta a los combustibles nos vamos a dar cuenta que la inflación va a incurrir en índice muy superior y frente a eso la CGT no podrá estar marginada e indudablemente tendrá que adoptar la postura en defensa de los intereses de los trabajadores.

P.: Con respecto a la incertidumbre que vivimos los argentinos y de los actos vandálicos y de terrorismo que ocurren diariamente en el país, ¿cuál sería a su entender la solución de este grave problema?

R.: La única salida que se tiene para neutralizar estos hechos es que el pueblo ejerza el derecho de votar y elegir libremente el gobierno que el mismo pueblo se imponga.

P.: Entonces, ¿usted coincide de que el llamado a elecciones para 1972 es una solución integral para los graves problemas que aquejan a los argentinos, con la participación de prestigiados partidos políticos y por sobre todo a aquellos que representan a la masa?

R.: Creo, que debemos decir que nosotros no podemos aceptar un proceso de la normalización institucional del país por cuatro años. Creemos que el pueblo argentino está habilitado para poder determinar un plazo mucho mayor que el mismo pueblo se imponga. Pero, con relación a este problema, conviene también puntualizar de que existe un movimiento que a través de 15 años y a través de estatutos tramposos ha sido marginado. Si el gobierno pretende incurrir en el mismo error de marginar la voluntad soberana de un gran sector del pueblo argentino, indudablemente, el país no tendrá salida política y en este caso particular yo creo que la hora que vamos a tener que vivir va a ser bastante grave para el destino futuro de la República Argentina.

Provocó Airadas Protestas una Actitud de la Policía

VILLA CONSTITUCION, 12 (Agencia). — Un grupo numeroso de padres de familia se han presentado en nuestra agencia para denunciar que la noche del 24 de diciembre, la policía de esta ciudad desalojó a una cantidad apreciable de niños que oscilaban entre los 15 y 11 años de edad, con algunas personas mayores, por tirar cohetes inofensivos, —según afirman los progenitores— y algunas luces de bengala.

Esta actitud de la policía de Villa Constitución motivó la reacción de los padres que a la 0,30 del 25, se tuvieron que apersonar al jefe de policía, señor Dionisio Ovidio Ramayo, para reclamar lo que creen era una medida inoportuna.

Ante la dura pero justificable recriminación de la esposa de un profesional de nuestro medio y de conocidos comerciantes, que presiden a la vez dos instituciones de esta ciudad, el señor Ramayo puso en libertad a los pequeños, trasladando la responsabilidad públicamente ante las numerosas personas que en ese momento se encontraban en la puerta de la jefatura, a las autoridades municipales que permitieron la venta de elementos pirotécnicos.

Manifiestan nuestros visitantes que esperan que las autoridades policiales actúen en forma mancomunada con la municipalidad, para que no se vuelvan a repetir estos lamentables episodios que sembraron la intranquilidad y zozobra en numerosos hogares de Villa Constitución.

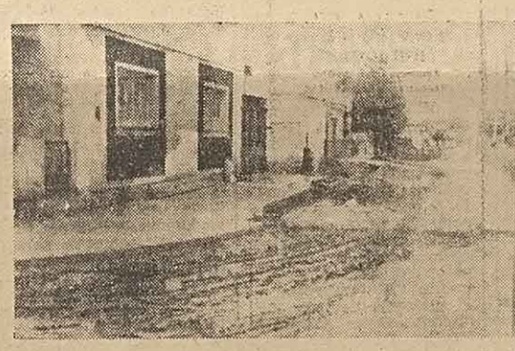

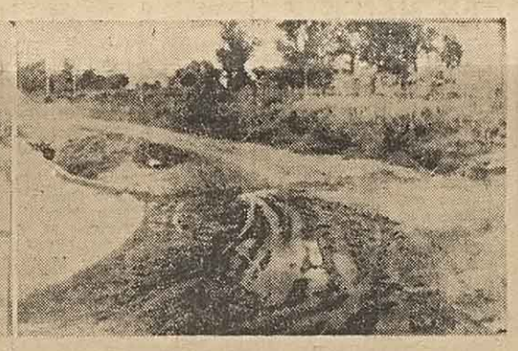

Dos aspectos del lamentable estado que presenta la calle Urquiza entre Beruti y 25 de Mayo, en barrio Talleres, donde las aguas servidas que entran en putrefacción son un atentado contra la salud de los vecinos de todo el citado sector

Las Aguas Servidas en Calle Urquiza Afectan a Vecinos de Barrio Talleres

VILLA CONSTITUCION, 12 (Agencia). — Invitados por numerosos pobladores de Barrio Talleres, integrantes de la agencia de CRONICA, se trasladaron hasta Barrio Talleres, donde verificaron que la calle Urquiza entre Beruti y 25 de Mayo, presenta un estado lamentable, poniéndose en juego la salud de los vecinos de ese sector, ya que las aguas servidas exhalan un olor nauseabundo a extremo que los vecinos se ven imposibilitados de abrir las ventanas de sus respectivas residencias.

CRONICA —habló con un grupo de vecinos— quienes manifestaron a nuestra cronista que a pesar de los reiterados petitorios elevados a la municipalidad, y de las numerosas inspecciones realizadas por integrantes del cuerpo de inspectores que posee este organismo oficial, no pueden conseguir que se subsane esta grave anomalía.

La falta de nivel del pavimento con la calle de tierra que nace en Beruti y Urquiza, hace que en épocas de lluvias, el agua se estanque y entre en putrefacción, aparte del lamentable estado que presenta la calle de tierra al punto tal que se hace imposible el tránsito de vehículos por la misma.

Los vecinos han pedido en varias oportunidades que se siga pavimentando calle Urquiza hasta el final, y siempre al decir de los vecinos la municipalidad en varias oportunidades hizo caso omiso a tal petitorio y algunos integrantes del D. E. Municipal contestaron a los vecinos que esa pavimentación no se realiza por encontrarse terrenos pertenecientes al ferrocarril, haciéndose imposible conseguir el pago del pavimento que corresponde a ellos. Se preguntan los afectados como del lado de calle Beruti, que también abarca terrenos ferroviarios se ha pavimentado?

Reconocemos que los integrantes del D. E. Municipal están abocados a solucionar los problemas económicos de las grandes obras villenses, como ser aguas corrientes, viviendas, cloacas, etc., y también conocemos la sensibilidad del intendente municipal, y es por ello, que esperamos, que la Municipalidad subsane este inconveniente en calle Urquiza, para salvaguardar y proteger la salud de este sector del quehacer villense.

El señor Emilio Bancescu, haciendo uso de la palabra en el acto de homenaje al doctor Juan Antonio Ghio.

Emocionado Homenaje se Tributó al Doctor Ghío

SAN LORENZO, 12 (Agencia). — Tuvo lugar en la necrópolis local frente al mausoleo erigido por el pueblo en memoria del doctor Juan Antonio Ghío, un sencillo acto de homenaje al abnegado médico, con motivo de cumplirse el sexto aniversario de su fallecimiento.

La ceremonia fue auspiciada por un núcleo de amigos, en cuya representación colocaron ofrendas florales los señores Pedro Raimundo, Romano Grassano y la señora Elena de Francicovic. Seguidamente depositaron una palma de flores, en representación del Instituto Médico Regional, los doctores Hilario Cioletto y Juan Raimundo. Por el personal del Instituto Médico Regional, colocaron una ofrenda floral las señoritas Zunilda Gallego y Elena Reinoso.

Cabe acotar, que se encontraban presentes entre otras personas el intendente municipal, señor Carlos Alberto Pérez Relova y el secretario de Gobierno señor Domingo Mario Maglioni y sus respectivas esposas; la señora Cecilia Cutti de Ghío y los familiares del extinto.

Cerrado el acto y en representación del núcleo de amigos del doctor Ghío usó de la palabra el Sr. Emilio Bancescu, exaltando en conceptuosos términos la personalidad del médico desaparecido, destacando asimismo su abnegada y desinteresada trayectoria profesional, especialmente en beneficio de los humildes.

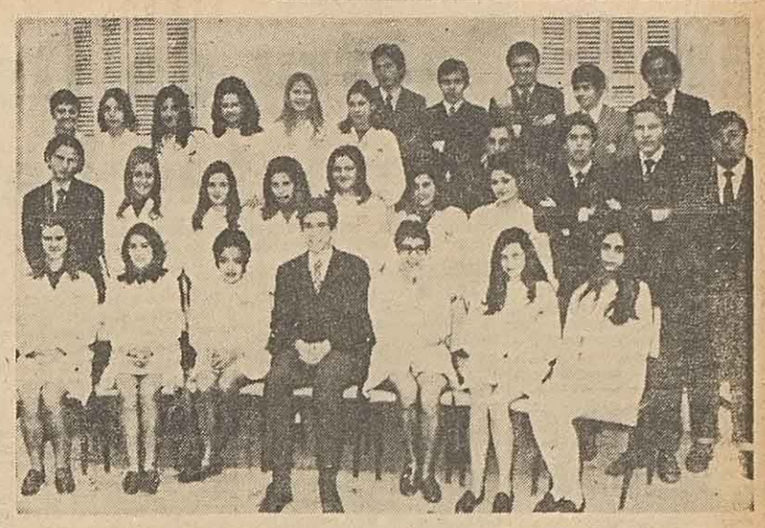

Sección Comercial del Colegio Nacional

Egresaron del quinto año del Colegio Nacional San Lorenzo, de la sección comercial anexa, turno tarde, los siguientes estudiantes: Ofelia del Carmen Bustos, Ana María Caro, Elba Adelina Cesano, Liliana Angélica Grimi, Beatriz Alicia Hergenreder, Beatriz Alicia Hernández, Carmen Leonidas Jaime, Gladis Beatriz Lazzaroto, Iris Norma Mangiaterra, Graciela Beatriz Molinari, Mónica Liliana Montejo, Alba Graciela Palazzetti, María Josefa Parella, Cristina Isabel Rebora, Lidyia Elda Spinelli, Nélida Mabel Susso, Stella Maris Valles, Matilde Antonia Wajech, Vilma Mabel Yacuzzi, Roberto L. Alemanno, Oscar Osvaldo Ansaldi, Sergio Omar Avigliano, Eduardo Raúl Bolamro, Carlos Horacio Fosco, Luis Fernando Gallardo, Roberto Oscar Gomez, José Luis Grilli, Jorge Alberto Mangione, Hugo Norberto Martinangelis, Jorge Feliciano Peralta, Silvio Roberto Perini, Osvaldo Rubén Paggiardo, Tulio Amilcar Tourn, Raúl José Bendovaldi y Abel Hugo Ventroni. Les acompaña la rectora del Colegio Nacional San Lorenzo, María Nidia Stuarte Souza y la vicedirectora, Elsa Leonor Muñoz

La Actividad Trimestral del Rotary de San Lorenzo Condensa un Boletín

SAN LORENZO, 12 (Agencia). — El Rotary Club de esta ciudad viene editando un boletín trimestral, bajo la dirección del señor Domingo M. Maglioni, destinado a suministrar informaciones relacionadas con las actividades que viene desarrollando dicha entidad de servicio en San Lorenzo y su vasta zona de influencia.

Entre el material de lectura insertó en dicho boletín, destacamos los siguientes títulos: "Como desarrollar Roary en la comunidad", "Los rotarios dan una mano para servir", "La visita del gobernador del Distrito", "También Rotaract trabaja" y otros artículos y comentarios de importancia.

"UNA MANO PARA SERVIR"

De las notas publicadas por el Boletín del Rotary Club, transcribimos la siguiente, que demuestra como acúan los hombres de la precitada institución rotaria:

"Son muchos los rotarios de nuestro club que integran comisiones dentro de la comunidad, que de una u otra forma se dedican al bien público y ahí están nuestros amigos haciendo obra de extensión rotaria y acortando distancias entre el no hacer y el hacer y ayudando tesoneramente para que se haga.

"Ahí está nuestro presidente Pedro Rodríguez en la comisión municipal de Cultura y en Red Star Lawn Tennis Club; Juan José Sigalotti, aportando su sentir comunitario desde la presidencia del Ente la Comunidad; Alfredo Monte para la Atención Médica para negro, Omar Rodríguez, Juan C. Salarano, integran también la comisión directiva de Red Star.

"Don Carlos Kubescha, es asesor de la cooperadora de la escuela Nº 33 de Puerto San Martín; Norberto Casaravilla trabaja desde los Clubes 4A, además de ser el asesor de Rotaract y don Ramón Hernández colabora en el Centro de Patrones Panaderos.

"El doctor Jorge Biando preside el flamante Circulo de Médicos en su especialidad, los niños. Don Pedro Acosta, brinda su trabajo constante a la Cooperativa de Créditos de Fray Luis Beltrán.

"Y como ellos, todos nuestros amigos se brindan a la comunidad, a ella pertenecen y a ella tienden la mano de mil distintas maneras, siempre bajo la tutela del ideal rotario: SERVIR ES MI OCUPACION.

"La palabra servicio, la idea de servir de la mejor manera que nos permitan nuestras capacidades, se repite perennemente, con insistencia, con fervor en todo Rotary, y está expresada clara y precisamente en las cuatro secciones del objetivo de Rotary.

"Los rotarios trabajan, sencilla pero tenazmente para el logro de una vida mejor".

EMPLEADOS MUNICIPALES NO COBRARON AUN EL AGUINALDO

VILLA CONSTITUCION, 12. (Agencia). — Los empleados de la municipalidad de esta ciudad, aún no han percibido el importe de su aguinaldo, como consecuencia de la situación económica por que atraviesa este ente oficial. Es menester que los vecinos contribuyentes de Villa Constitución, con una responsabilidad y con un deber que no pueden eludir cumplan con el pago de las tasas en término contribuyendo de esta manera a no entorpecer la marcha de este organismo y a no detener el proceso de las obras, que al seguir su marcha redundarán en positivo beneficio para el desarrollo de la ciudad. Entendemos que si se está disconforme con la conducción o con los hombres que integran el Departamento Ejecutivo Municipal, no pagando los impuestos, no es la forma de llegar a una meta. La ciudad necesita progresar y los hombres se van sucediendo en los cargos públicos. Además el pueblo debe usar otros medios de expresión que no afecten ese proceso de desarrollo que también debe alcanzar a Villa Constitución. Por otra parte, los empleados municipales no deben pagar las consecuencias de una situación que ellos no han creado y a la que, por lo tanto, son completamente ajenos.

GOMA para Industria
CORREAS en V — RUEDAS
DELANTALES — PLANCHAS
CARETAS — TRAJES (Imp.)
BOTAS — CAPAS
para AUTOMOTOR
REPUESTOS — ALFOMBRAS
CONDUCTORES — BURLETES
ENCENDIDO — COLIZAS
CAÑOS de GOMA
ASPIRANTE — EXPELENTE
COMPRESOR — OXIGENO
PRESION — VAPOR
PETROLEO — RADIADOR
SUPER ESPUMA
PLANCHAS — ASIENTOS
COLCHONES — ALMOHADAS
y miles de artículos más
AUDET S.A.C.I.el.
SANTA FE 1246-52 ROSARIO

GUANTES uso doméstico
LATEX y PLASTICO
LISOS y RUGOSOS
Ventas por MAYOR y MENOR
AUDET S.A.C.I.el.
SANTA FE 1246-52 ROSARIO

para su AUTO
para su CASA
para su NEGOCIO
CERRAJERIA CUYA
MONTEVIDEO 991
T.E. 48168

OCHERIA ARAMUTO
PRESTIGIO y HONESTIDAD
Mas de medio siglo de experiencia
DESCUENTOS ESPECIALES A FAMILIARES ASOCIADOS A PREVINCA S.A.
CORDOBA 2936
T.E. 38-7897 38-925

AUTOMOVIL CLUB ARGENTINO
284 ESTACIONES DE SERVICIO
137 PROPIAS — 147 ADHERIDAS
ACA
BRINDAN SEGURIDAD Y COMODIDAD EN SUS VIAJES POR TODO EL PAIS
INFORMESE SOBRE OTROS SERVICIOS Y BENEFICIOS
ASOCIESE SIN CUOTA DE INGRESO
ABONANDO SOLO 3 CUOTAS MENSUALES ADELANTADAS
AHORA 480.000 SON SOCIOS

AMOBLAMIENTOS PARA COCINA
IMBEF S.R.L.
CREACIONES
línea económica y de LUJO
Amoblamientos especiales
VISITE N/EXPOSICION
FABRICA, ADMINIST. Y VENTAS
GABOTO 2498
T.E. 816253
ALGO PARA TODA LA VIDA!
TOTALMENTE EN ACERO INOXIDABLE
CALIDAD INSUPERABLE
CON PUERTAS DE LAMINADO PLASTICO EN VARIEDAD DE COLORES

Elmer Gantry da Desquite a sus Recientes Vencidos

Como haciéndole base a la jornada hípica a cumplirse el domingo en el "Independencia", será disputado un interesante handicap de velocidad, en el que anuncian su intervención varios elementos que por performances recientes, o bien forma como se están comportando en ensayos para esta actuación, prometen generar lucha muy interesante.

BUEN GRITO reprisa el sábado. Lo hace en prueba severa, pero anda como para ser considerado buen lance.

Se desarrollará en la distancia de 1200 metros.

AGOSTINO

Entrando a tratar de "sacar a la luz" a los con mayores posibilidades, no puede dejarse de lado a Agostino. Viene comportándose bien aunque no gane. Pero en sus dos recientes presentaciones, al ser vencido por Tartán y por Elmer Gantry, se apreció claramente que algunos tropiezos tenidos en desarrollos le perjudicaron. Siguen corriendo mucho y si esta vez salva tales inconvenientes se halla capacitado para comportarse lucidamente.

ELMER GANTRY

Caballo "de goma", es Elmer Gantry. Presentado en cotejos de alientos lució y también lo acaba de hacer en una de velocidad. Tras su reciente victoria sobre Tartán y Agostino, lograda en un cánter, la crónica de ensayos destaca buenos pases suyos lo que se debe tener muy presente ahora. Es veloz y parejón y de volver a ganar se colocaría como uno de los veloces más notables de nuestro medio en la actualidad.

TARTAN

A la par de los anteriores, en lo que a chance se refiere se debe colocar a Tartán. Termina de correr lindo, pese a soltar mal y para este compromiso sus ensayos son llamativos. El tiro le es muy conveniente y luce estado soberbio de preparación. Es pues pronunciada su chance.

En el resto tenemos a Somático. Reprisa en gran forma y ya en cotejos como este rindió lindo. El santafesino Chabirón, está rindiendo lindo en Las Flores y con el que se vienen en son de fija. Como se ve, se justifica plenamente el que haya concitado gran interés este handicap para veloces, que le estará haciendo base a la buena jornada del domingo venidero en la pista local. Hay cartas para todo gusto, lo que anticipa desarrollo de trámite intenso y con posibilidad que para la determinación del vencedor se deba apelar a los oficios del "photochard".

DISPUTA EL "APERTURA"

La victoria de Qué Ninfulo lograda sobre Barney en 1'34" 1/5 para los 1600 metros, anima ahora a los que dirigen el entrenamiento del buen caballo mendocino. Se ha dispuesto anotarlo para el 23 de febrero en San Isidro en el clásico "Apertura" donde el pupilo de Rodríguez será uno de sus animadores.

BONETTA VUELVE A SER INDICADA

Le costó ganar su primera carrera corta a la yegua Bonetta. Se le negaba el triunfo por distintos motivos. Pero vino su primera victoria en su más reciente salida a la pista. Fue muy cómodo el triunfo. Mantiene estado y ello nos hace suponer que ahora en una prueba de ganadoras se halla capacitada para otra labor exitosa. Las adversarias de mayor peligro que va a tener que sortear en esta emergencia van a ser la veloz Silver Screen y Nelda. Gran lance podría ser Esponja pues viene con esmerada preparación desde Venado Tuerto y se nos informa se halla muy mejorada de su frágiles medios locomotivos.

Pavio Lucióse en Pruebas de Recta

Desde sus primeros pasos en esta destacó Pavio más que discretos medios locomotivos. Ello fue motivo para que se lo hiciera debutar en Palermo. Corrió bien y salió allí de perdedor. Luego tuvo un tropiezo en el training que obligó a ponerlo en cura. Reprisa en una de recta y sin mejor estado logra ser tercero. Nueva salida en 550 metros y triunfó sobre Feu Rouge. Muestra así ya estar recuperado totalmente. Por tal consideramos que en su vuelta a las de codos, en los 1300 metros del premio "Calicot" que se cumplirá el domingo el pupilo de Chirula se halla capacitado para lucirse por primera vez en las competencias oficiales de nuestro medio.

El veloz Marouf, si no echa sangre esta vez, y que hace yunta con Parlotero, que corre mucho en privado, serán contras de cuidado. Otra para comportarse en buena forma son Misti, que también lució en las cortas, King Bird y don de Bayamón es tan carta como cualquiera ateniéndonos a la forma como se impuso el domingo al efectuar su estreno en la pista local. Puede ser cotejo muy interesante en la jornada oficial próxima este premio "Calicot".

TOSTADAS INTEGRALES
Panadería y Confitería EL PEÑON
BALCARCE 568 TELEFONO 27744

Nuevamente la Candidata

Ranchola, que acaba de ganar su primera carrera oficial va en procura de repetición en contra de ganadoras. La pupila de Ricci tras ese cómodo triunfo sigue su entrenamiento sin novedad alguna en contra. Por otra parte hay que reconocer que las que le enfrentan son de mucha calidad, lo cual hace posible que Ranchola tome el comando del lote y se les venga de un canter hasta la meta. Se Vendrá, Byllibú y Corteña, asoman como sus oponentes más severas en esta prueba oficial que se desarrollará en la distancia de 1200 metros el viernes venidero.

LA LOGICA ES HERMIA

Hermia debutó hace una quincena. Le ganaron pero se comportó en forma más que discreta. Tras ese segundo en pos de Montonerita, teniendo inconvenientes en el codo ha seguido en gran forma. Ello nos hace considerar que posiblemente incline a su favor el triunfo en esta segunda presentación que cumplirá el domingo en el premio "Gay Nap" sobre 1400 metros donde Arrima, High Order, Star Silver y Silvanita asoman como contras de cierto cuidado.

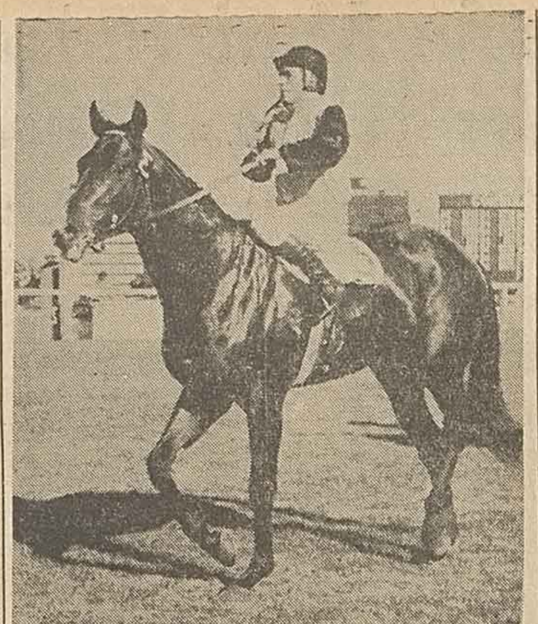

Ha informado el cuidador Juan Lapistoy que ya ensaya a CIPOL para tratar de ponerlo en estado y hacerle reprisar el día 14 de marzo en la pista de Palermo. El hijo de El Centauro animará el clásico "América" que será sobre la distancia de 1600 metros.

PARA EL DOMINGO NUEVO LLAMADO EN UNA PRUEBA

Si bien en algunas competencias hubo profusa anotación, en otra que debía disputarse en la reunión del domingo, se ha tenido que hacer nuevo llamado a inscripciones. Los que se han inscripto para la reunión oficial, son los que se detallan seguidamente:

Premio "Niusha" - 1.200 metros. — Campanera 57, Chadiga 57, Es Teresita 57 Juanita Banana 57, La Brujita 57, Mi Mantita 57, Niña Halagada 57, Piñola 57, Tuza 57, Coloreada 55, Cofradía 55, Divorciada 55, Huachi 55.

Premio 'Gay Nap" - 1.400 metros. — Arrima, Cerraja, Detectiva, Hermia, High Order, Lady Milagros, La Marolina, Laurencia, May Ko, Preclara, Remimada, Silvanita, Star Silver, Trini, Vetmas (56 kilos).

Premio "Aland" — 1.100 metros. — Agregado, El Falso, Mery, Monterito, (anulada).

Premio "Mandón" - 1.200 metros. — Candilero, Capitol, (Cerro Porá, (Tassel, Es Manolo, (Estimador, (Tobías, Guardatrén, Irón Horse, Junquillo, (On the Town, (Soto Man, Pedal, Play Boy, Supetena 55, Tavy 55, Roselys 54.

Premio "Tantera" - 1.300 metros. — Alí Cuá 57, Libraca 57, Morrocotuda 57, Nelda 57, Pink Wine 57, Rancha Dá 57, Trincherita 57, (Germania 57, (Garganta 55, Pintapena 55, 55, Roselys 54.

Premio "Lectivo" - 2200 metros. — Motato 57, Polo Norte 57, Cacique Ramón 55, Ludlow 54, Pacto Secreto 53, Dilongo 54, Morrega 54, Superking 54, Ventclero 54. Chamber 53, Daily Mail 53, El Vivo 52, Salidor 50.

Premio "Calicot" - 1.300 metros. — Avispero 57, Chalicán 57, Excelso 57, Hay Filete 57, (Marouf 57, (Parlotero 57, Pavio 57, (Atoqui 55, (El Bailarín 55, Buen Com 55, Chamber 55, Luxor 55, Misti 55, Adesso 54, Bayamón 54, Kingbird 54, Marton 54, Muslero 54, Pavadón 54, Tavy 54.

Premio 'Alabastro" - 1.200 metros (Handicap). — (Ardenes 59, (Somático 57, Carson 58, Encerador 57, Chabirón 56, Fagot 56, Panqueque 56, Elmer Gantry 55, Naco Porá 55, Tartán 55, Wincor 54, Tantamarina 53, Agostino 52, Nimbo 51, Cacique Ramón 49.

Unabated con Buena Chance

Corre como "loco" Unabated. Sus victorias recientes han sido espectaculares. El domingo se impuso en una de alientos en gran forma dejando detrás suyo a elementos como Surista. El Jaca y Le Beguin. Ahora Varela lo trae a una de 1300 metros. Pese al cambio de tiro se debe admitir que Unabated puede darle solución al premio "Corchito" que en la jornada del viernes se disputará en la pista local.

FLIRTEADOR

Pero esta vez consideramos que el cambio de tiro y calidad de algunos de sus rivales, pueden ser motivo para que se le corte la serie. Entre los opositores más temibles que tendrá que sortear en la ocasión se halla Flirteador. Termina también de ganar y ha seguido en franco tren de progresos.

Buscapina, que lució entre yeguas, es otro de los escollos bravos del pensionista de Varela. La yegua corre mucho en entrenamientos. Lance: Un Real, por lo bien que ensaya y su ajustado estado de preparación.

GARGANTA

Reapareció el miércoles de la semana anterior la yegua Garganta. Lo hizo en contra de modestas. Su victoria fue lograda en gran estilo y como para vaticinar lucimiento pronto. Y puede ser esa nueva actuación destacada de la pupila de Aurelio Palacios en la jornada del domingo en los 1300 metros del premio "Tantera" pese a la presencia de más que discretas como Alí Cuá, Rancha Dá y Morrocotuda.

Nocturnas

Dentro de dos meses habrá más luz por la zona de Palermo. Es que van a brillar los focos que se han colocado para la realización de carreras nocturnas en la pista del viejo hipódromo de Palermo. Se trabaja aceleradamente para dejar todo listo. También se habilitarán algunos días antes para que puedan ensayar caballos y poder de tal suerte acostumbrarse a la luz artificial. Se estima que la de Palermo será la pista mejor iluminada del mundo.

Buena Anotación Para el Viernes

La primera jornada nocturna de 1971 se cumplirá el viernes en la pista local. Se ... ayer para era jornada. Gran éxito para seis competiciones de recta y dos oficiales. Los elementos que se han inscripto para intervenir en esta jornada son los que ... a continuación:

Premio "Chaira" - 550 metros (No oficial). — Balanga, Bedlam, Cerraja, (Empire Princess, (Lady Sylva, Función, High Fever, Lady Milagros, La Enojada, (Lágrima Viva, (Tukira, La Montanara, (Mahratta, (Taube, (Sospechosa,)Mamá Fiorina,)Montanita, Niña Susana, Tesarai, Topazia, Uñam. (60 kilos).

Premio "Chaparrón" - 550 metros (No oficial). — Acudo, (Azotalo, (Desiderius, Cacique Ramón, Cachorro, Cesarito, (Davantes, (El Morro, L'Alerte, (Monteforte, (Roselys, Renuevo, Suyapa, Tres Manchas (60 kilos).

Premio "Chajá" - 550 metros (No oficial). — Agorita, Aljofar, Alunada, Caribián, Coloreada, Chacayán, Chancleta, Dulce Espera, (El Pacto, (Kingbird, Ferchie, Freeport, Haapavesi, Last Chance, Melenón, Milocho, Pintapena, Kinko, Saladeño, Sr Feo, Urupé, Vespasano (60 kilos).

Premio "Chiripá" - 550 metros (No oficial). — Bonetta, Campanera, Chancas, Esponja, Nelda, Silver Screen, Sucret, Tuza (60 kilo).

Premio "Chorlito" - 550 metros (No oficial). — Arán, Adonías, (Alcaraz, (Marinerito, Mayorcito, Polito, Sinfín, Somático, Taboo, Televidente, Zolo (60 kilos).

Premio "Chacra" - 550 metros (No oficial). — Azulito 63, Dongolín 63, Chapucón 63, Enviado 63, Huancapé 63, Luxor 63, Piropo 63, Trémulo 63, Capotillo 60, Feu Rouge 60, Muslero 60, Naco Porá 60, Pavio 60, Príncipe Negro 60, Show Wolf 60, Wincor 60

Premio "Clever Girl" - 1200 metros (Oficial). — Balalota 57, Byllibú 57, Corteña 57, Eslavonia 57, Grada 57, Haapavesi 57, Meta Gloria 57, Ranchola 57, Terrera 57, Se Vendrá 55.

Premio "Corchito" - 1.300 metros (Oficial). — Acteur 57, (Honey Sweet 57, (Horse Power 57, (Bonzuck 52, Mantial 57, Reflejo 57, Unabated 57, Empalme 55, Flinteador 55, Milocho 55, Big Bell 54, Buen Grito 54, Buscapina 54, Chilita 54, Miser Equis 54, Oslo 54, Tabris 54, Testudo 54, Un Real 54, Gatebak 53, El Bala 52, Fincada 52, Corsario Rojo 52.

CRUZ OCAMPO
OXIGENO MEDICINAL
OCAMPO 2943 - T. E. 67282 - ROSARIO

no espere más! ya mismo pida este libro GRATIS

ESTUDIE un curso
TENEDOR DE LIBROS
CONTABILIDAD
CAJERO
EMPLEADO de BANCO
SECRETARIO COMERC.
MECANICO de AUTOS
ELECT. del AUTOMOVIL
TECNICO TORNERO
MOTORES DIESEL
CONSTRUCCIONES
OBRAS SANITARIAS
INSTALADOR ELECT.
Téc. en REFRIGERAC.
FOTOGRAFIA
DIBUJO ARTISTICO
DIBUJO ARQUITECT.
CABICAT. e HISTORIET.
DIBUJO PUBLICITARIO
Prof. CORTE y CONFEC.
Téc. RADIO - T. V.
RADIO a TRANSISTORES
TECNICO QUIMICO
Téc. en PETROLEO
INGLES con DISCOS
PERIODISMO
DACTILOGRAFIA
CULTURA GENERAL
... y 30 cursos más

Envíenos HOY MISMO su nombre y dirección y recibirá GRATIS nuestro libro GUIA de ENSEÑANZA de 68 páginas, ampliamente ilustradas y con detalles y programas de los cursos que enseñamos por correo desde el año 1923.

ESCUELAS LATINO-AMERICANAS
ESPAÑA 991 - 3p. of. 17 - Casilla 390 - ROSARIO
Sírvase remitirme GRATIS, el libro "GUIA DE ENSEÑANZA"
Nombre
Domicilio
ENSEÑANZA POR CORREO

EDICTOS - SUCESORIOS - REMATES

El Sr. juez de la 4ta. nominación civil y comercial doctor Carlos Perel ha dispuesto notificar por edictos con habilitación de feria judicial a sus efectos en los diarios CRONICA y Boletín Oficial, dentro de autos: García José, quiebra lo siguiente: Nº 1372. Rosario, 30 de abril de 1970. y vistos: Resuelvo: Determinar como fecha efectiva de cesación de pagos del fallido don José García el día 23 de junio de 1968. Téngase por discernido el cargo de liquidador a don Alfredo Bernardo Visciani, librándose mandamiento al señor oficial de justicia para toma de posesión de los bienes, documentos y papeles del fallido. Póngase de manifiesto por el término de cinco días arts. 63 y 64 de la ley de quiebras. Notifíquese a la Dirección General de Rentas la vista ordenada a fs. 344. A los fines de no separar la documentación presentada por los señores acreedores en la audiencia de verificación y graduación de créditos fórmese segundo cuerpo a partir de fs. 346. Hágase saber el presente auto por edictos que se publicarán en los diarios ya ordenados. Insértese, hágase saber y oportunamente repóngase (autos García José, quiebra Expte. 1275 año 1969. Héctor Bares Gorosito Martínez Nº 3075. Rosario, diciembre 18 de 1970. Y vistos: téngase por a editado el mandato conforme poder especial adjunto. Publíquese el auto Nº 1372, fecha 30 de abril de 1970 por edictos en los diarios CRONICA y Boletín Oficial. Asimismo publíquese por edictos en dichos diarios la audiencia a efectos de asamblea de acreedores para el día 8 de febrero de 1971 a las 9 hs. a los fines que se relacionan, debiendo detallarse el orden del día pertinente, y habilitándose la feria judicial a sus efectos. Insértese, hágase saber (autos García José quiebra. Carlos Perel. Alegre. Por lo que se notifica la audiencia de asamblea de acreedores para el día 8 de febrero de 1971 a las 9 hs. a efectos que: 1º) Informe el liquidador sobre la venta del inmueble del fallido, ubicado en la calle Mendoza 4450; 2º) Autorización por la asamblea de acreedores al liquidador para promover acción revocatoria concursal respecto de dicha venta; 3º) afianzamiento para trabar embargo; 4o.) autorización para deducir vía de daños y perjuicios contra quienes fueren responsables de los actos cuya nulidad revocación y/o simulación se gestiona, concretándose así el mandato ya otorgado. Rosario, secretaría, 5 de enero de 1971. Jorge Abel Zaldarriaga, secretario.
Nº 6572 7-1 al 12-1 de 1971

El señor juez de 1ª instancia de la 14ª nominación de Rosario llama a los herederos acreedores o legatarios de don Santiago Favaro por diez días para que comparezcan a este tribunal a hacer valer sus derechos. Rosario diciembre 30 de 1970. Habilitada la feria judicial de enero de 1971 a los fines de la presente publicación. Félix Antonio Casiello secretario.
6567 31|12 al 14|1|71

El señor juez de 1ª instancia de la 10ª nominación de Rosario llama a los herederos acreedores o legatarios de don Jesus María Costa por diez días para que comparezcan a este tribunal a hacer valer sus derechos. Rosario diciembre 21 de 1970. Habilítase la feria judicial. Martha Colombini secretaria.
6568 31|12 al 14|1|71

El señor juez de 1ª instancia de la 11ª nominación de Rosario, llama a los herederos, acreedores o legatarios de don Agustín Santini y/o Augusto Santini y/o Agustín Aquiles Santos Santini y de doña Emilia Bombaci y/o Emilia Bombasi, por diez días, para que comparezcan a este tribunal a hacer valer sus derechos. Habilítase la feria judicial. — Rosario, 21 de diciembre de 1970. Aurora M Santi, secretaria.
6553 28|12 al 12|1|71

La señorita juez de 1ª instancia en lo civil y comercial de la sexta nominación de Rosario, en los autos caratulados: "Dominguez José Ventura. Ausencia con presunción de fallecimiento", cita una vez por mes durante seis meses a estar a derecho. Rosario, 23 de diciembre de 1970 María Elena Barraco Marmol. secretaria.
6555 29|12 al 29|6|71

El señor juez de 1ª instancia en lo civil y comercial de la 6ª nominación de Rosario llama a los herederos, acreedores o legatarios de don Vicente Barrios, por diez días para que comparezcan ante éste tribunal a hacer valer sus derechos. Rosario, diciembre 24 de 1970. NOTA: Se hace constar que para la publicación de estos edictos se encuentra habilitada la feria judicial del mes de Enero de 1971. Conste. María Elena Barraco Mármol, secretaria.
6558 29|12 al 12|1|71

Por disposición del señor juez de 1ª instancia en lo civil y comercial de la 5ª nominación Dr. Carlos B. Badano el secretario que suscribe hace saber que en los autos: "Di Nella Rafael c| Juan Luis Eugenio María Guyomar; escrituración", ha recaído el siguiente decreto: "Rosario 3 de diciembre de 1970. Para nombramiento de un defensor de oficio señálase la audiencia del día 28 del cte., a las 10 horas. Publíquense edictos en los diarios ya designados Carlos B. Badano. Gladys mytn'e. Rosario, diciembre 17 de 1970. Violeta Dolly Fortunato, secretaria.

El señor juez de primera Instancia de la octava Nominación de Rosario, llama a los herederos, acreedores o legatarios de don Gabriel Giuliano o|| Domingo Giuliano Albo o|| Albo Gabriel Giuliano por quince días, para que comparezcan a este Tribunal a hacer valer sus derechos. Rosario, 29 de diciembre de 1970 Nota: Se hace constar, que se encuentra habilitado el próximo feriado para la presente publicación. Adrio Giovannoni. secretario.
6559 - 30|12 al 13|1|1971

El señor juez de primera Instancia en lo Civil y Comercial de la cuarta Nominación de Rosario, llama a los herederos, acreedores o legatarios de doña Graciana Francisca Colombo de Giovanniello por diez días, para que comparezcan a este Tribunal a hacer valer sus derechos. Habilítase la Feria Judicial para la publicación de los edictos. Secretaría, Rosario 28 de diciembre de 1970. Gladys N. Alegre. secretaria.
6562 - 30|12 al 13|1|71

El señor juez de primera Instancia de la 11ª Nominación de Rosario, llama a los herederos, acreedores o legatarios de doña María Teresa Paula Traverso de Denis por diez días, para que comparezcan a este Tribunal a hacer valer sus derechos. Rosario. Diciembre 29 de 1970. Habilítase la feria de enero para esta publicación. Aurora M Santi, secretaria.
6561 - 30|12 al 13|1|71

A los fines que por derecho hubiere lugar se hace saber que don Antonio Marinelli, domiciliado en Rodríguez 467, Rosario, trata de vender a los señores José Pires Gregorio y Manuel Cueto, con domicilio en calle San Martín Nº 1461, Rosario, el Bar "Foglia D'Oro" que funciona en calle Corrientes 701 esquina Santa Fe, Rosario. Reclamos de ley a martillero Raúl Canto. Mitre 575 —5º Piso— Of. 6, Rosario. Rosario, 4 de enero de 1970.
Nº 6573 - 7|1 al 13|1|71

El señor juez de primera Instancia de la sexta Nominación de Rosario, llama a los herederos, acreedores o legatarios de doña Luisa Dufour, por diez días para que comparezcan ante este Tribunal a hacer valer sus derechos. Se ha habilitado la feria judicial a los efectos de su publicación. Secretaría, Rosario, diciembre 28 de 1970. María Elena Barraco Mármol. secretaria.
6560 - 30|12 al 13|1|71

El señor juez de 1a. instancia de la 8a. nominación de Rosario, llama a los herederos, acreedores o legatarios de don Alfonso Cricca, por 10 días para que comparezcan a este tribunal a hacer valer sus derechos. Se hace constar que se habilita la feria del mes de enero de 1971. Rosario, 30 de diciembre de 1970. Adrio Giovannoni secretario.
6571. 5|1 al 19|1 de 1971.

A los efectos de la Ley Nacional 11867, se hace saber al comercio y público en general que la señora Nélida Amadio, con domicilio en la calle Barra 1649, de la ciudad de Rosario, trata de vender a la señora Elsa Echagüe de Ferreyra, con domicilio en la calle Córdoba 4141 de la ciudad de Rosario, su casa de negocio denominado "Un rincón de España" ubicada en la calle Corrientes 1378 de la ciudad de Rosario Pcia. de Santa Fe. Reclamos en términos de ley, a la compradora Córdoba 4141, Rosario.
6570. 5|1 al 12|1 de 1971.

El señor juez de primera instancia de la 6ª nominación de Rosario llama a los herederos acreedores o legatarios de doña Ana Paulus Davida o Ana Davida por diez días para que comparezcan a este tribunal a hacer valer sus derechos. Se habilita la feria del mes de enero de 1971. Rosario diciembre 30 de 1970. María Elena Barraco Mármol secretaria.
6564 31|12 al 14|1|71

El señor juez de 1ª instancia de la sexta nominación de Rosario llama a los herederos acreedores o legatarios de don Agustín Bioli por diez días para que comparezcan a este tribunal a hacer valer sus derechos. Rosario diciembre 29 de 1970. Habilítese la feria judicial. María Elena Barraco Mármol secretaria.
6569 31|12 al 14|1|71

Ley 11.867

A los efectos de la ley 11.867 se hace saber que el señor Rinaldo Juan Degano aporta como suscripción de cuotas de capital para la constitución de una S.R.L. con los señores Angel Antonio Degano y Rosa Concepción Degano de Picco, parte de su activo y pasivo a la sociedad que se inscribirá en el registro público de comercio bajo la razón social de "Degano y Cía. SRL." y cuyo objeto y explotación será el mismo. Reclamos de ley: calle Lima 728, Rosario.
6574. 8|1 al 14|1 de 1971.

Remate por Rolando J. Rinesi

Por disposición del señor juez de primera Instancia en lo Civil y Comercial de la quinta Nominación, la secretaría que suscribe hace saber que en los autos caratulados: González Margarita o María Margarita otros c|Otros - Ejecución hipotecaria, se ha dispuesto que el martillero Rolando J. Rinesi, venda en subasta pública judicial el día 2 de febrero de 1971 a las 17 horas en calle Córdoba 1432 (local cedido), los siguientes inmuebles, situados en el distrito Montes de Oca, que es parte de la colonia Caracciolo, Departamento Belgrano, de esta Provincia, constituída por los lotes señalados en el plano de mensura levantado por el ingeniero geógrafo don Pedro R. Silva, en el mes de noviembre de mil novecientos cuarenta y siete, archivado en el Registro General bajo el número Sesenta y dos mil ochocientos cuarenta y siete, del año mil novecientos cuarenta y ocho, con los números, siete, ocho, diez, doce, catorce, y diez y seis, compuesto de las siguientes dimensiones y linderos. El lote número Siete, se compone de mil doscientos setenta y seis metros trescientos treinta y tres milímetros en su lado Noroeste, lindando, camino público en medio de treinta metros de ancho, con el lote número cinco; ochocientos cincuenta y ocho metros quinientos cuarenta y ocho milímetros en su lado Noreste, lindando camino público en medio de veinte metros de ancho, con el lote número ocho; mil doscientos sesenta y dos metros ochenta y cinco milímetros en el costado Sureste, por donde linda con el lote número nueve; y ochocientos ochenta y cuatro metros quinientos cincuenta y ocho milímetros en el lado Suroeste, por donde linda con canal nacional en medio, con más terreno de Don Francisco Domingo Carelli y Hugo Emilio Terré; forma una superficie total libre de caminos, de ciento nueve hectáreas, noventa y cinco áreas y diez centiáreas. El lote número Ocho, mide mil ciento treinta y cinco metros, veintitrés centímetros en su lado Noroeste, por donde linda camino en medio de treinta metros de ancho con el lote número seis; ochocientos treinta y cinco metros, ciento seis milímetros en su lado Noreste, lindando con la sucesión de Jacoba Larrechea de Ferreyra mil ciento treinta y cinco metros en sus lados Sureste, por donde linda con el lote número diez; y ochocientos cincuenta y ocho metros ciento cuarenta y dos milímetros en su lado Suroeste, lindando; camino público en medio de veinte metros de ancho con el lote número siete, forma una superficie total de noventa y seis hectáreas, nueve áreas, catorce centiáreas libre de caminos. El lote número Diez, mide mil ciento treinta y cinco metros en su lado Noroeste, lindando con el lote número ocho: ochocientos cincuenta metros ciento cuatro milímetros en el lado Noreste, por donde linda con la sucesión de Jacoba Larrechea de Ferreyra mil ciento treinta y cinco metros en su costado Sureste, por donde linda con el lote número doce; y ochocientos cincuenta metros ciento cuatro milímetros en el lad Suroeste, lindando camino en medio de veinte metros de ancho, con el lote número nueve; forma una superficie libre de caminos de noventa y seis hectáreas cuarenta y ocho áreas sesenta y ocho centiáreas. El lote número Doce mide mil ciento treinta y cinco metros en su lado Noroeste, por donde linda con el lote número diez: ochocientos cincuenta metros ciento cuatro milímetros en su costado Noreste, lindando con la sucesión de Jacoba Larrechea de Ferreyra; mil ciento cincuenta y tres metros sesenta y siete centímetros en su costado Sureste, por donde linda, canal particular en medio con el lote número catorce; y mil ciento cincuenta y seis metros seiscientos sesenta y cuatro milímetros en el costado Suroeste lindando camino público en medio de veinte metros de ancho, con el lote número once; forma una superficie libre de caminos de ciento ocho hectáreas veintiuna áreas y sesenta y nueve centiáreas. El lote número Catorce mide mil ciento cincuenta y tres metros sesenta y siete centímetros en su lado Noroeste por donde linda canal particular en medio, con el lote número doce; mil cuatrocientos noventa metros quinientos catorce milímetros en su costado Noreste, lindando con la sucesión de Jacoba Larrechea de Ferreyra; mil ciento treinta y cinco metros en su lado Sudeste, por donde linda con el lote número diez y seis; y mil doscientos ochenta y tres metros novecientos cincuenta y cuatro milímetros en el costado Sudoeste, por donde linda, camino en medio de veinte metros de ancho con el lote número trece, forma una superficie libre de caminos de ciento cincuenta y siete hectáreas, cuarenta y cuatro áreas. veinte centiáreas. Y el lote número Diez y seis: mide mil ciento treinta y cinco metros en el lado Noroeste, lindando con el lote número catorce; novecientos noventa y nueve metros noventa centímetros en el costado Noreste, por donde linda con la sucesión de Jacoba Larrechea de Ferreyra; mil ciento treinta y cinco metros en el costado Sureste lindando, camino público en medio de veinte metros de ancho con Benigna Larrechea; y un mil un metros cuatrocientos sesenta y cuatro milímetros en el costado Sudoeste, lindando en medio de veinte metros de ancho con el lote número quince, todos del mismo plano: forma una superficie libre de camino, de ciento trece hectáreas, cincuenta y siete áreas, cincuenta y ocho centiáreas. Los seis lotes unidos, forman una superficie total de seiscientos ochenta y una hectáreas, setenta y seis áreas cuarenta y nueve centiáreas libre de caminos. Figura inscripto bajo la siguiente nota: Rosario 3 de marzo de 1967 —Tomo 9º— Folio 92 Nº 67134 Finca 17846 pte. Dpto. Belgrano Plano Nº 62847 de laño 1948, partidas números 178731 y 179730. Del informe del Registro General de Propiedades surge que el dominio consta inscripto a nombre de José Alberto Cervigni. Rosario 29 de julio de 1970. No aparece inhibición ni embargo por José Alberto Cervigni. La hipoteca relacionada en el presente oficio Nº 144164 se encuentra subsistente en todas sus partes por la suma de pesos moneda nacional tres millones, no apareciendo otros acreedores hipotecarios. Con fecha 4 de diciembre de 1970 se solicita actualización de este informe y de la misma surge que no ha habido ninguna modificación. Base de venta Pesos Ley 18.188 Ciento treinta y siete mil quinientos sesenta Av. II.. En caso de no haber postores con retasa del 25 por ciento y si tampoco los hubiere sin base y a la mejor oferta, todo en una misma y única subasta, debiendo el comprador abonar en el acto del remate el 10 por ciento de seña más la comisión de ley en dinero en efectivo. La subasta se llevará a cabo en la Asociación de Martilleros, calle Córdoba 1432. Servirán de títulos para la subasta las enunciaciones de la escritura de hipoteca de acuerdo a los establecido por el artículo 515 del Código Procesal, previniéndose que una vez efectuada la subasta no se atenderán reclamos por insuficiencia de títulos. Todo lo cual se hace saber a sus efectos en el Boletín Oficial y diario CRONICA. Rosario 8 de enero de 1971. Jorge Abel Zaldarriaga, secretario. Habilítase la feria de enero de 1971.
6577 - 11 al 15|1|71

LEY Nº 11.867 - VENTA NEGOCIO

A los fines que por derecho hubiere lugar se hace saber que doña Ana María Sunr de Ríos, domiciliada en Rioja Nº 1731, Rosario, trata de vender a Gloria Susana Bozzo, con domicilio en calle J. M. Gutiérrez 1060, la pensión que funciona en Rioja Nº 1731 de esta ciudad. Reclamos de Ley a Gloria Susana Bozzo, calle J. M. Gutiérrez Nº 1060. Rosario, enero 8 de 1971.
6578 - 11|1 al 15|1|71

A los efectos que por derecho hubiere lugar, se hace saber que doña María Josefa Amorelli de Banquio, domiciliada en Pasco 1424, vende libre de todo pasivo a doña Holga Josefa Simón Arach de Mansur, domiciliada en San Martín 1278, Rosario, el negocio de venta de galletitas y golosinas por menor, sito en esta ciudad en calle 9 de Julio Nº 998 esq. San Martín. Reclamos de ley a la compradora. Rosario 8 enero de 1971.
6576 - 11 al 15|1 71

El señor juez de primera Instancia de la 4ª Nominación de Rosario, llama a los herederos, acreedores o legatarios de don Arnoldo Chenal para lo que se habilita la feria judicial de enero de 1971 por quince días, para que comparezcan a este Tribunal a hacer valer sus derechos. Rosario, 4 de enero de 1971. Jorge Abel Zaldarriaga, secretario.
6575 - 11 al 22|1|71

Mar del Plata: no Juegan

MAR DEL PLATA, 12 (AP). — El partido de fútbol que debían sostener esta noche las selecciones de la Argentina y Francia fue postergado para mañana a la misma hora, según dijeron los organizadores del encuentro.

La medida se adoptó ante el pésimo estado en que se encuentra la cancha del Club General San Martín por la intensa lluvia caída en los últimos días. El encuentro, que había despertado gran interés entre los aficionados marplatenses por ver en acción a la formación francesa, que en su primera presentación en nuestro país derrotó a la selección argentina por cuatro tantos a tres.

Habla la Madre de Giunti por la Muerte de su Hijo

El tema lógico dentro del mundillo automovilístico en estos momentos, está radicado en los "1.000 Kms. de la Ciudad de Buenos Aires", que permitió la ratificación de Porsche.

Es que la muerte de Ignazio Giunti y los pormenores del accidente merecen la atención de todos los órganos de prensa del mundo. Es por ello que queremos referirnos al mismo, con noticias que realmente están avaladas por personalidades identificadas con el hecho.

HABLA LA MADRE

Vestida de negro y hojeando nerviosamente unas revistas de automovilismo, la baronesa Gabriela Giunti habló de su hijo Ignazio y de como el deporte que él tanto amaba lo mató a los 29 años "Le han matado. Le han matado tranquilamente", murmuró la madre. Expresó luego: "Ha sido terrible todo esto. El año pasado perdí a mi esposo debido a una enfermedad incurable, pero esta vez lo que ha pasado es tremendo... increíble".

LOS DIARIOS

Mucho se ocupan los diarios italianos en hacer conocer la personalidad de Ignazio Giunti. Por ejemplo, "Il Messagero", de Roma, informó que en una oportunidad la madre le dijo a su hijo: "Ignazio, por el amor de tu madre trata de ir despacio en las carreras". "Mama —respondió— ¿no sabes que eres madre de un corredor...? No puedes decir cosas tan absurdas. ¿Qué significa ir despacio en las carreras?

El hermano mayor del infortunado piloto, Berardo Giunti, que es hotelero, recordó que Ignazio "corría con todas clases de automóviles viejos, destartalados, coches que no andaban bien. Es mejor que se haya dedicado a las carreras. Se podría haber matado antes. Por lo menos en las carreras usaban vehículos en buen estado. Hasta la primera bicicleta que compró no fue una común, sino de carrera".

La entrevista tuvo lugar en una sala del departamento de Ignazio Giunti, adyacente al de su madre, en cuyos estantes se veían más de 30 trofeos de automovilismo.

Ana María, también familiar del piloto, señaló: "No son ni la mitad de los que tenía. La mayoría está en el departamento en Módena".

La familia esperaba a la prometida de Giunti, la modelo fotográfica Carla Lodivic, de 22 años, de Milán, que conoció a Ignazio hace tres años en la carrera Targa Florio, en Sicilia. "Querían casarse —dijo Ana María— pero siempre existía el temor de lo ocurrido. La vida del corredor de automóvil no siempre es así. ¿Qué habría ocurrido si se hubiesen casado y tenido un hijo?".

JUAN MANUEL FANGIO

Siempre con atinadas las palabras del quíntuple campeón mundial. Su experiencia de andar en los distintos escenarios de todo el universo, le otorgan un aval que se puede capitalizar en estas circunstancias.

Fangio relató: "Cuando un piloto está corriendo no piensa en otra cosa. Eso es lo que puede haberle ocurrido a Beltoise".

A pesar de que algunos medios informativos han censurado al francés por su forma de ser "antipática", Fangio no habló de tal forma, y desmintió también que no hubiera banderilleros en la zona del accidente.

SUS RESTOS

Los restos de Ignazio Giunti son llevados hoy por vía aérea, en vuelo de la empresa Alitalia. En la víspera, con la presencia de personalidades de la embajada italiana corredores, compañeros de equipo, directivos en general, se ofició una misa de cuerpo presente en la iglesia de la Misericordia, en el centro de Buenos Aires.

DECLARAN CORREDORES

La mayoría de los pilotos culparon directamente a Beltoise por el accidente, aunque algunos de ellos señalaron que un hombre compitiendo puede realizar acciones que pueden parecer ilógicas por la misma concentración nerviosa en que se encuentra.

"No se puede decir que Beltoise fuera culpable —por lo menos consciente— del accidente", señaló el brasileño Emérson Fittipaldi. "No deben olvidar que si Giunti choca a la Matra por la derecha Beltoise hubiera muerto seguramente", añadió.

Andrea de Adamich, piloto oficial de Alfa Romeo y uno de quienes más exaltado quedó luego del accidente, dijo: "El único culpable es Beltoise y voy a pedir que le retiren su licencia de conductor". De Adamich añadió que se dirigirá a la Asociación que nuclea a los pilotos internacionales de Fórmula 1 para que no dejen correr nunca más a Beltoise.

DECISION DE FERRARI

La fábrica italiana de autos de carrera, Ferrari, anunció que se retirará de la prueba Argentina de vehículos de F 1 señalada para el 24 de enero. Un vocero de la fábrica de la localidad de Maranello dijo que las razones se explicarán a la Comisión Italiana de Deportes, la cual informará después a la Comisión Internacional.

Fuentes deportivas de Módena dijeron que la decisión de Ferrari era una evidente protesta por la muerte de su volante Ignazio Giunti ocurrida durante los 1.000 kilómetros de Buenos Aires.

Ferrari había anotado tres autos de F 1 en el Gran Premio Argentino, que habrían de ser conducidos por Mario Andretti, de los Estados Unidos; Clay Regazzoni, de Suiza y Jackie Ickx, de Bélgica.

El propietario de la fábrica, Enzo Ferrari, y otros funcionarios del establecimiento declinaron formular comentario alguno sobre la muerte de Giunti.

Aquí vemos a Ignazio Giunti aguardando el instante de subir al Ferrari con el cual halló su muerte.

Rumbo a La Cumbre Viajan los Jugadores de Central

En la fecha partió en ómnibus especial la delegación del Club Atético Rosario Central que permanecerá en La Cumbre, donde realizará los trabajos de fuerzas y oxigenación similares a los años anteriores y que tan buenos resultados otorgara a sus futbolistas.

El plantel no viajará en su totalidad. Es que algunos elementos están integrando el combinado juvenil de AFA, como ser Angel Landucci y Alberto Gómez, mientras que Jorge Carrascosa y Roberto Gramajo, lo hacen en el combinado mayor que esta noche jugará contra los franceses.

Esto motiva una lógica preocupación en la directiva auriazul, máxime si se considera que para los próximos días aguardan al equipo rosarino trascendentes partidos por la Copa Libertadores de América. Es por ello que han cursado una nota para solicitar autorización, para que los mencionados jugadores se incorporen de inmediato al resto del plantel que dirige Angel Zf.

OPERARAN A GRAMAJO

El viernes será intervenido quirúrgicamente el "Chango" Roberto Artemio Gramajo. El doctor Francisco Ameriso será el encargado de extirparle las amígdalas al discutido jugador centralista.

PENTAGONAL

Es posible que en la fecha quede concretado oficialmente el certamen pentagonal de fútbol que contaría con la intervención de Rosario Central, Newell's Old Boys, River Plate, Estrella Roja, de Yugoslavia y Vasco da Gama, de Brasil. Según nos informó un directivo de Rosario Central, es casi un hecho esta realización y ya se conoce el programa de partidos para la jornada inicial. La misma se desarrollaría en cancha del barrio Lisandro de la Torre, y a primera hora se medirán Newell's Old Boys con Estrella Roja y posteriormente, Rosario Central con Vasco Da Gama.

Este petit torneo daría comienzo el 22, debiéndose de tal manera regresar el plantel de La Cumbre un par de días antes de la mencionada fecha.

SANTAFESINOS EN UN CONJUNTO ATLETICO

C. FEDEDAL, 12 (AP). — La Confederación Argentina de Atletismo integró el plantel básico provisional con miras a la actividad internacional del corriente año. Integran la nómina los siguientes atletas: Nuria Solé, Irene Fitzner, Patricia Morone, Elba Martín de Kerwitz, Graciela Pinto, Beatriz Allocco, Cristina Filgueira, Alicia Enríquez de Coello, Iris Fernández, Cragno, Lila Negro, Ana M. Estrada, Ana Goldman, Mirtha Salas, Alicia Cantarini, Melania Fontanarrosa, Vilma Totaro, Matilde Pablo, Lucía Liria, Mirtha Defosse, Esther Rollandi, Sofía Módica, Gladys Ortega, Marta Oschutz, Susana Manzold, F. Olivera, Ana Campillay, Irma Pérez, A. Calonge, R. Paulo, J. Drizka, C. Bertotti, L. Amatti, J. Báez, D. Amaizón, J. Urcola, F. Rossetto, N. Araujo, J. Carrizo, L. Barrionuevo, R. Otazu, E. Barney, D. Argoitía, J. Turri, J. Drapich, R. Heber, N. Pietrobelli, L. Cortina, L. Fusaro, J. Vallejo, A. Cabrera, M. Perotti, R. Albarracín, T. Bolgerm, A. Ferrera, O. Pergomo, R. González, O. Martínez, L. Espíndola, A. Cagliano, E. Mazzeo, J. Tadeo, M. Peretti, M. Fernández, A. Morales, A. Gajate, M. Aguirre, T. Buckwalter, E. Bassart, R. [illegible], J. Villanueva, J. Rosende, A. Córdoba, O. Andmaten, M. Tiber, E. Labalta y M. Higa.

En Estudiantes se Anuncia una Gira

LA PLATA, 12 (AP) — Estudiantes de La Plata jugará el 23 y el 30 del actual sendos partidos en Brasil, posiblemente en S. Pablo y Río de Janeiro. El ex jugador Carlos S. Bilardo será ayudante del director técnico Osvaldo J. Zubeldía en forma honoraria

BOXEO

Con mucha expectativa se aguarda la pelea del viernes entre dos pugilistas ranqueados de nuestro país. Se trata del combate entre Antenor Santillán, riojano radicado en Buenos Aires, y el rosarino Rubén "Chingolo" Martínez y que será librado en Naro Club.

Santillán cuenta con antecedentes valederos como para considerarlo uno de los mejores del país. Ya venció en una oportunidad al propio Martínez y cuenta en su haber con éxitos frente a "Cachito" Córdoba, Juan Carlos Juncos, Carlos Reato, por citar a algunos de sus rivales. Sus entrenamientos los cumple habitualmente en el Luna Park, bajo la dirección de "Tito" Gómez. Su arribo a nuestra ciudad se producirá el jueves en horas de la mañana, para completar todos los requisitos previos al cotejo.

POSTERGADO

Debido a las malas condiciones climáticas, fue postergado el festival de box amateur que estaba anunciado para esta noche en Naró Club. El mismo se llevará a cabo el martes de la próxima semana.

La Lluvia Obligó a la Suspensión de Algunos Encuentros de Básquet

No pudo completarse totalmente la jornada que estaba prevista, para anoche, por el certamen superior de la Asociación Rosarina de Básquetbol. Algunos encuentros habían comenzado a disputarse e inclusive faltaba muy poco para finalizar la etapa inicial, otro como el que jugaban por la final del torneo de cadetes menores Libertad y Alem, había superado el tiempo inicial y restaban para terminar 10 minutos y 5 segundos.

Con respecto al torneo de primera división, Sportsmen Unidos y Témperley suspendieron el match antes de que el mismo diera comienzo, mientras que Provincial y Sportivo Constitución, no jugaron por no haberse presentado el equipo mencionado en segundo término. Los árbitros, señores López y Bisignani, esperaron hasta las 21.45 y luego cerraron la planilla, dando por perdido el encuentro a Sportivo Constitución.

En lo que respecta al partido que estaban disputando Unión y Progreso y El Tala, quedó suspendido a los 12 minutos, 9 segundos de la etapa final, cuando estaba en ganancia el conjunto de El Tala, por 32 a 28.

Otro encuentro que no alcanzó a finalizar, fue el que libraban Calzada y Echesortu y cuando faltaban 3 minutos, 10 segundos para para finalizar el primer tiempo, fue suspendido con el triunfo parcial de Echesortu por 30 a 19.

Asimismo, como hemos destacado anteriormente, se estaba jugando el encuentro final de la categoría cadetes menores, entre Libertad y Leandro Alem, que debió ser suspendido cuando faltaban solamente 10 minutos, 5 segundos y el tanteador favorecía a Libertad, por 56 contra 52 de Alem. Al finalizar la etapa inicial, estaba en ganancia el conjunto de L. N. Alem, por 35 a 29.

Este importante encuentro, que definirá el certamen mencionado, será continuado el próximo sábado en la misma cancha, Atalaya, desde las 19.30 y serán árbitros los mismos que estaban dirigiendo anoche, señores Salerno y Cameroni.

PARA ESTA NOCHE

Esta noche se jugarán encuentros correspondientes a primera división por la décimonovena fecha y al mismo tiempo la segunda jornada de la ronda final del torneo de segunda de ascenso.

En primera división estos serán los encuentros: Horizonte recibirá la visita de Libertad; Los Rosarinos Estudiantil en su cancha, jugará con Sportivo América mientras que finalmente, en cancha de Sportivo Constitución, cotejarán Rosario Central y Ben Hur.

En lo que respecta a Segunda de Ascenso, los partidos programados son los siguientes: Hindenburg recibirá a Velocidad y Resistencia; Servando Bayo será local frente a Uría; Teléfonos Rosario jugará con Central Córdoba y quedará libre de compromiso Newell's O. Boys.

SELECCION FEMENINA

Todavía no se definió la Asociación Mendocina, con respecto a si organiza o no el torneo Argentino. Hasta esta noche tiene tiempo para contestar y en caso de que no pudiera tomar a su cargo dicha realización, la misma sería pedida por Tucumán, que ya inició las gestiones para el caso de que Mendoza desista.

De todas maneras, el seleccionado de nuestra ciudad, que como es habitual representará a la provincia de Santa Fe, continúa su entrenamiento bajo las órdenes del técnico señor Alberto Amormino.

Mañana, en las instalaciones del Club Policial, deberán estar presentes para ello, las siguientes jugadoras: María del Carmen Lillino, Lucy Iglesias de Garibaldi, Elena Mingorañce de Saidman y María Esther Alonso, de Hindenburg; Leonor Rivero, Norma Calligaro, Martha Reinhardt y Graciela Tortorici, de Rosario Central; Sonia Carrillo, de Los Rosarinos Estudiantil; Irene Montano, de Newell's Old Zoys; Mabel Sciarratta, de San Cristóbal: Norma D'Amico, de Olegario Andrade y Silvia Cárdenas, de Deportivo Sarmiento.

Touriño y Viberti

MADRID, 12 (AP) — Los futbolistas argentinos Juan C. Touriño y Sebastián Viberti se encuentran a la espera de los respectivos diagnósticos médicos de sus clubes, tras la fecha disputada el domingo y en la cual ambos quedaron lesionados. Eouriño, que estaba cumpliendo sensacional actuación frente al Sevilla, declaró al salir del campo de juego: "En la segunda etapa comenzó a dolerme la rodilla. Se me ha inflamado rápidamente, aunque espero que no sea nada". Viberti, por su parte, tras actuar en Vigo frente al Celta, fue atendido por un traumatólogo, ya que volvió a sentir los rigores de una ciática que le persigue durante desde hace un mes y medio.

Vélez Sársfield Declaró Libre a Daniel Willintong

C. FEDERAL, 12 (AP) — Una noticia que provocó gran impacto en el ambiente futbolísico fue dada a conocer ayer. En efecto, las autoridades del Club Vélez Sársfield resolvieron dejar en libertad de acción a Daniel Willington, el discutido pero siempre reconocido por su capacidad futbolística.

Un telegrama remitido al citado futbolista por la comisión directiva de la entidad de Liniers, expresa lo siguiente: "Reiteradas faltas de disciplina y ausencias injustificadas desde fin licencia hasta la fecha, obligan a esta Comisión Directiva a dejarlo libre de contratación. Colaciónese".

EL CASO DELLA SAVIA

C. FEDERAL, 12 (AP). — La comisión directiva de Quilmes, encabezada por el señor Marcos Budesky, su presidente, saludó ayer al secretario de la intervención en la Asociación del Fútbol Argentino. Luego de estar con el señor Rivas, entregaron un comunicado en la sala de periodistas. El mismo esta firmado por el contador público nacional José M. Cardo, y dice así: "Ante requerimiento de la comisión directiva del Quilmes A. C., dejo constancia que en los registros contables de la tesorería, hasta el 31 de diciembre de 1970, no surge ningún ingreso en concepto de transferencia del jugador Della Savia".

De esta forma se pone un poco más de luz en el complicado problema surgido alrededor del pase del citado futbolista.

NOTICIAS DIVERSAS

Por indicación de Angel Labruna, Argentinos Juniors solicitó precio por los punteros Villagra, de Boca Juniors, y Montivero, de River Plate.

—Mañana partirá River Plate hasta la ciudad de Córdoba. El plantel trabajará en Villa Allende hasta trasladarse a Rosario para intervenir en el torneo pentagonal. Didí hizo saber que intentó contratar al peruano Cubillas, pero por su parte solicitaron la friolera de 250 mil dólares.

Oferta Para Carlos Monzón

MARSELLA, 12. (AP.) — Promotores de boxeo francés le ofrecieron al campeón mundial de los medianos, Carlos Monzón, de la Argentina, 50.00 dólares para defender su título en esta ciudad en mayo próximo.

La pelea por la corona sería con el ganador del combate entre Tom Bethea, neoyorquino, y Jean Claide Boutier, campeón mediano francés.

DANIEL GOTMAN

Se han Establecido Anoche Nuevas Marcas Nacionales

Atrayentes aspectos deparó la primera fecha cumplida anoche en el natatorio del Club Gimnasia y Esgrima, correspondiente al torneo oficial para nadadores menores y de segunda categoría, federados y menores, no federados, que patrocina la Asociación Rosarina de Natación.

Una vez más se puso de manifiesto el excelente momento por el que está pasando la natación rosarina, colocada sin lugar a dudas en el primer lugar del país. Tres nuevos récords nacionales y uno provincial, fue el saldo que arrojó la reunión. Silvia Belardinelli, Graciela San Martín, Daniel Gotman y Mario D'Andrea, fueron los encargados de establecer los nuevos registros.

A continuación señalamos los detalles referentes a las distintas pruebas realizadas: 200 metros medley varones menores: 1º Gabriel Zalba, Provincial, 2m. 46s. 1|10. 1.500 metros libre mujeres de segunda categoría: 1a. Silvia Belardinelli, Gimnasia y Esgrima, 21m. 15s. 7|10 (récord nacional). 400 metros libre varones de segunda categoría: 1º Hugo Favarell, Gimnasia y Esgrima, 4m. 41s. 9|10. 200 metros espalda mujeres menores: 1a. Graciela San Martín, Provincial, 2m. 50s. 2|10 (récord nacional). 200 metros libre varones menores: 1º Zalba, Provincial, 2m. 22s. 4|10. 100 metros libre mujeres menores, no federados: 1a. María C. Rubio, Provincial, 1m. 28s. 8|10. 200 metros espalda, mujeres de segunda categoría: 1a. Nora Martini, Provincial, 2m. 52s. 1|10. 200 metros mariposa varones de segunda categoría: 1º Daniel Gotman, Provincial, 2m. 28s. 9|10 (récord nacional). 200 metros pecho varones menores: 1º Rodolfo Arino, Gimnasia y Esgrima, 3m. 14s. 7|10. 100 metros libre varones menores, no federados: 1º Ruben Barios, Atlantic, Sportsmen, 1m. 18s. 100 metros pecho mujeres de segunda categoría: 1a. Graciela Hernández, Provincial, 1m. 27s. 8|10. 400 metros libre mujeres menores: 1a. G. San Martín, Provincial, 5m. 41s. 4|10. 200 metros espalda varones de segunda categoría: 1º Daniel Rovira, Provincial, 2m. 31s. 100 metros mariposa mujeres menores: 1a. Graciela Bovio, Gimnasia y Esgrima, 1m. 26s. 8|10. 400 metros medley varones de segunda categoría: 1º Mario D'Andrea, Provincial, 5m. 21s. 1|10 (récord provincial). Posta 4 x 200 metros libre varones menores: 1º Provincial, Cejas, Cavallaro, Demarchi y Zalba, 11m. 2s. 7|10 Posta 4 x 100 metros libre mujeres de segunda categoría: 1a. Gimnasia y Esgrima, con Bazzi, Marchesse, García Borrás y Benzi, en 5m. 9s. 9|10.

GRACIELA SAN MARTIN

Varias Modificaciones se han Aprobado en la FIFA

ATENAS, 12 (AP) — El comité ejecutivo de la Federación Internacional de Fútbol Asociado (F.I.F.A.) aprobó en esta capital los nuevos reglamentos que habrán de regir la fase final de la Copa del Mundo. Por lo tanto en Alemania Federal, en 1974, los cuartos de final y las semifinales no se disputarán por eliminación directa, como fue el caso en México y en Inglaterra, sino por medio de dos "liguillas" de cuatro equipos cada una.

El primer clasificado en cada una de ellas disputará la final. El comité ejecutivo de la FIFA también adoptó las siguientes disposiciones:

a) Nombrar al brasileño D' Almeira y al francés Chiaria soli como miembros de la comisión de organización de la Copa del Mundo.

b) El comité autorizó a la Federación Brasileña para que organice en 1972 un gran torneo internacional con la participación de 18 países, bajo la denominación de Copa de la Independencia.

c) El comité dio su conformidad para que el equipo vencedor de la Copa Concacaf (América del Norte, del Centro y del Caribe) se enfrente al ganador de la Copa de Europa de equipos ganadores nacionales de copa.

d) Entregar 25.000 francos suizos (casi 6.000 dólares) para el fondo de ayuda a las familias de las víctimas de la catástrofe que se produjo recientemente en el estadio Ibrox, de Glasgow.

e) Estimular a las federaciones nacionales de fútbol para que se preocupen del desarrollo del fútbol femenino y para que dirijan esa modalidad del balompié.

f) Rechazar la petición de la Federación Húngara para que se discuta nuevamente el caso del futbolista Zoltan Arga.

g) Proponer al congreso de la FIFA la suspensión de la Federación del Chad en caso de que esta no pague antes del próximo 1º de abril las cotizaciones que adeuda desde hace tres años.

h) Proponer que dos delegados de la Federación de Rodhesia (que fue suspendida por el congreso que celebró la FIFA en México en 1970) asistan a la próxima reunión del comité ejecutivo que se celebrará en Alemania Federal el próximo mes de junio para que presenten explicaciones sobre los reproches que se les hacen.

Con dicha reunión llegaron a su fin los trabajos realizados en Atenas por el comité ejecutivo de la FIFA.

NEUMATICOS EN CUOTAS?
CONSULTE PLANES EN
CASA Rozas S.R.L.
ESPAÑA 1252 T.E. 61873 ROSARIO

Ofertas ROBEL y siempre ROBEL
ENTRE RIOS 852
ENTRE RIOS 985
ENTRE RIOS 1115
ENTRE RIOS 1117

CAMISAS FANTASIA Para hombre. m/largas $ 3.50
PANTALONES POPLE Para hombre $ 8.90
CHOMBAS PARA HOMBRE Gran moda $ 4.90
SHORTS de Baño Todos los [illegible] desde: $ 6.90
PANTALONES Policot - Dicrolene $ 17.90
CAMISAS niños Simplancha m/largas $ 3.90
PANTALONES Largos 6 a 12 años $ 3.99
COW-BOY azul 3 costuras 4 a 12 años $ 3.90
TOM - MIX azul 3 costuras para hombre $ 4.90
FAR. WEST vaq. Azul t. 14 $ 13.50
KANSAS t. j. Destiñe [illegible] el Americano $ 24.00
LEE NACIONAL Azul, negro, blanco, celeste y rayado $ 39.00

PIRELLI
BOGLIONE & COVELLI
Todos los productos PIRELLI en sus distribuidores.
MITRE 738
PTE. ROCA 1457

CRONICA

Fundado el 2 de Mayo de 1914
Reg. Nac. de la Prop. Int. Nº 1.005.773
ROSARIO, Martes 12 de Enero de 1971

CLINICA AMERISO
• GARGANTA
• NARIZ
• OIDOS
SERVICIO MEDICO PERMANENTE
PARAGUAY 1460 - Tel. 47041

Notas de la Vida Social

CENA BENEFICA—

El 23 de este mes, a las 21.30, en el Colegio Salesiano San José, se servirá una cena a beneficio del Hogar de Ancianas "Don Bosco". Las adhesiones deben manifestarse por medio de los teléfonos 21326, 43354, 46442 y 61522.

RINCON INFANTIL CRISTIAN

FABIO COLOMBINI
(2 Años)
Padres: Osmar Colombini y Elia de Colombini
Presidente Roca 165
(San Nicolás)

MARIA DE LOS ANGELES TROFFE
(2 Años)
Padres: Rogelio Troffe y Mirta de Troffe
Terrazón 418
(San Nicolás)

CRISTINA SILICANE
(4 Años)
Padres: Oscar Silicane y Nilda de Silicane
Savio 456
(San Nicolás)

RAMON FREGOSO
(6 Años)
Padres: Nicolás Fregoso y Nélida de Fregoso
Pringles 379
(San Nicolás)

ENRIQUE J. MOLLER
Director
EXIJA CREDENCIALES A PROMOTORAS DEL ESTUDIO

AMARGO OBRERO

MAR Y SIERRAS SRL
AGENCIA DE VIAJES

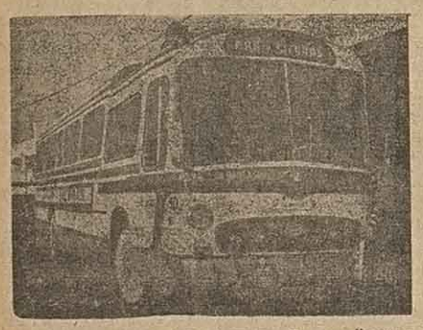

OMNIBUS CAMELLO: Asientos Superpullman
Suspensión Neumática
Sonido Estereofónico

PARAGUAY, CATARATAS DEL IGUAZU: 8 días. Todo incluido. Salida 4/4/71 ..... $ 27.900
BRASIL, PARAGUAY, CATARATAS DEL IGUAZU, SAN PABLO, SANTOS, RIO DE JANEIRO, COPACABANA: 18 días. Salidas. 7/1/71, 12/2/71 y 28/3/71 Todo incluido ..... $ 65.900
MENDOZA, VIÑA DEL MAR (Chile), SAN JUAN: 10 días. Salidas: 3/3/71. Todo incluido ..... $ 37.900
BARILOCHE, CHOCON CERROS COLORADOS, POZOS PETROLEROS: 12 días. Salidas: 24/1/71, 31/1/71, 14/2/71 y 28/2/71 todo incluido ..... $ 38.900
MAR DEL PLATA: 10 días. Todo incluido. Hotel de primera categoría. Salidas: 24/171, 31/1/71, 7/2/71 y 14/2/71. Consulte otras salidas ..... $ 23.900
NOROESTE ARGENTINO Y BOLIVIA (Selval Boliviana). Salida: 16/5/71. Todo incluido ..... $ 35.900
TUNEL SUBFLUVIAL. Salida: 10/1/71 .... $ 1.000
AMPLIOS PLANES DE FINANCIACION
CORRIENTES 1114 - T.E. 552595 y 64259 - ROSARIO

BODAS DE PLATA—

Hoy cumplen veinticinco años de matrimonio los esposos D. Carlos Lacuria y doña Cecilia Fernández. Tan grato acontecimiento motivará una reunión de carácter íntimo.

ANIVERSARIO—

El 30 de este mes celebran sus cuarenta años de casados D. Pedro Eyto y doña Paulina Volpe. Con tal motivo harán rezar una misa en acción de gracias, ese día, a las 19.30, en la iglesia San Miguel Arcángel.

CASAMIENTOS—

Castellanos - Morán—

Pasado mañana, a las 11.30, en la iglesia Nuestra Señora de Luján, se consagrarán los esponsales de la señorita Edith Alba Castellanos con el señor José Morán. Apadrinarán la ceremonia religiosa la señora Argentina Roldán de Castellanos y el señor Walter A. Castellanos. Suscribirán el acta correspondiente, en el Registro Civil, en representación de los contrayentes, la señorita Marta M. Gómez y el señor Miguel Morán.

Cañavate - Lucero—

En la iglesia Nuestra Señora del Perpetuo Socorro se bendecirá el sábado venidero, a las 20.45, la unión matrimonial de la señorita Ana María Cañavate con el subteniente Daniel Leonardo Lucero.

MISAS—

Por D. Félix Javier Ordóñez—

Esta tarde, a las 19.45, en la iglesia Santa Rosa de Lima, se oficiará una misa en sufragio del alma del señor Félix Javier Ordóñez.

Por D. Francisco Magurno—

En la iglesia Nuestra Señora de Lourdes se rezará mañana, a las 9, una misa para rogar por el eterno descanso del alma del señor Francisco Magurno al recordarse el segundo aniversario de su fallecimiento.

Nuevo Profesional

En la Facultad de Ciencias, Ingeniería y Arquitectura dependiente de la Universidad Nacional de Rosario, acaba de obtener el título de ingeniero civil el señor Alberto Enrique Rodríguez Salarano. El nuevo profesional cursó sus estudios secundarios en la Escuela Industrial de la Nación Nº 5.

Posteriormente, durante el transcurso de su carrera universitaria demostró una real y firme vocación hacia la disciplina elegida. Con motivo de su graduación el ingeniero Rodríguez Salarano, que ejercerá su profesión en nuestro medio ha recibido congratulaciones de profesores y amigos.

Aniversarios Memorables

MAÑANA, 13 DE ENERO

San Félix, presbítero. - Nació en Nola y quedó huérfano siendo un niño. Dio la mayor parte de sus riquezas a los pobres y se consagró a Dios. Roma fue sacudida por una de las persecuciones más crueles de su historia y Félix fue apresado y echado en un calabozo cargado de cadenas. Al morir el obispo del lugar Félix fue elegido como sucesor pero éste se negó nombrando a Quinto. Obró muchos milagros y murió el 14 de enero de 270.

1750 - Por el Tratado de Permuta se fijan los límites de las colonias de España y Portugal en el Nuevo Continente.

1812 - Se crea el gobierno intendencia de la provincia de Buenos Aires, y es nombrado para el cargo el coronel Miguel de Azcuénaga.

1861 - Se inaugura la primera escuela de la campaña de Buenos Aires con edificio propio denominada "la escuela del bañado o el canal" ahora "Domingo Faustino Sarmiento" en Tigre.

EFEMERIDES NAVALES

1898 - Promulgación de la ley 3679 (Vigencia código de justicia militar para el ejército y la armada).

RAMONA — por LINO PALACIO

Champagne Filippini - Rosado -

RIP KIRBY — por PRENTICE y DICKENSON

Vino Carlón Familiar - Abocado Filippini

RATON MICKEY — por WALT DISNEY

Gran Vino Filippini - Tinto y Blanco

EL FANTASMA — por EE FALK y ARDY

Vino Pirámide - Tinto Seco - Filippini

PEPITA Y LORENZO — por CHIK YOUNG

Vino Pirámide - Tinto Seco - Filippini

TARZAN — por E. RICE BURROUGHS

Demisec - Seco - Dulce

EL AGENTE SECRETO X 9 — por BOB LEWIS

Champagne Filippini - Rosado - Demisec - Seco - Dulce

EL VAMPIRO FILANTROPO

Por MARCO A. ALMAZAN

Mucha gente pensará que mi amigo Cleofanto Borraja, conde de la Carótida, es un monstruo execrable, un ser de pesadilla, un engendro del infierno, aborrecible y sanguinario.

Nada más erróneo.

Nunca hubo corazón más generoso que el suyo. Y aunque de extraordinaria delgadez y colmillos amarillentos y afilados, siempre acudió en auxilio del menesteroso y el desvalido, haciendo gala de una bondad sin límites. Es verdad que el hecho de haber nacido en Transilvania, así como sus hábitos nocturnos y una particular afición por las capas negras forradas de seda, le dieron una reputación poco envidiable. Los vecinos le miraban con temor y las viejas beatas hacían la señal de la cruz cuando se aproximaba. Sin embargo, ¡cuántas y cuántas veces los socorrió con una dádiva generosa, os alentó con una palabra de consuelo, los animó con una sonrisa samaritana!

Era tal su magnanimidad, que ni la muerte ni las fuerzas del mal que operan más allá de la vida terrestre lograron desviarlo de su recta línea de conducta, toda caridad y misericordia.

Cleofanto Borraja, conde de la Carótida, falleció en circunstancias un tanto misteriosas hace poco menos de dos meses. El suceso me causó una terrible impresión, pues yo lo quería y admiraba entrañablemente.

La tercera noche después de su fallecimiento —noche lóbrega y tormentosa— decidí hacerle una visita en el cementerio. Preparé, para el caso, una cesta con fruta, galletas María, miel y dos vasos de yogurt, o sean los fermentos búlgaros a que siempre fue tan aficionado en vida. Y le llevé una capa, pues tenía yo la obsesión de que el pobre estaría pasando mucho frío por haber sido enterrado en una ridícula sábana, de esas que llaman sudario. Como si los muertos sudaran.

Desafiando la lluvia, llegué al camposanto. Y ahí estaba mi amigo Cleofanto Borraja, conde de la Carótida, sentado en el borde de una tumba abierta, con expresión melancólica y completamente empapado.

—¡Sabía que te acordarías de mí! —exclamó alborozado al verme llegar, mostrando en todo su esplendor aquellos colmillos afilados y amarillentos que tanto habían atemorizado a la gente.

Mientras comía, me refirió su caso:

—Me he convertido en vampiro, hermano del alma... No tendré más remedio que ir por ahí, chupando sangre cual vulgar prestamista al tanto por ciento.

—No te aflijas, Cleofanto —le dije—. Tú siempre fuiste un hombre bueno y generoso. Desparramaste dones y practicaste la caridad con todos tus semejantes. Mejor dicho, con la gente que te rodeaba, pues en realidad nadie se asemejaba a tí, ni en lo físico ni en lo moral. Piensa ahora en el bien que podrás seguir haciendo al chuparle la sangre a los hipertensos para después invectársela a los anémicos.

El pálido rostro de Cleofanto se iluminó con una sonrisa fosforescente, que a otro que no lo conociera le hubiese causado un infarto.

—Tienes razón —dijo con entusiasmo—. Puedo ser un banco de sangre ambulante. ¡A cuántas personas no les devolveré la salud e inclusive les salvaré la vida!

—Nada me extrañaría que te dieran el Premio Nobel de Medicina, aunque fuese de manera póstuma.

—Recuerda que los vampiros somos inmortales —volvió a sonreír horriblemente el conde de la Carótida—. Es decir, si no hay estacas clavadas en el corazón de por medio...

Cleofanto se puso de pie y se ajustó la capa al cuello.

—¡Ahora mismo empiezo! —ululó—. ¡Manos, digo, dientes a la obra!

Y acto seguido voló por los aires convertido en cacatúa. (Sólo los vampiros con tendencias al teatralismo se convierten en murciélagos). En cuestión de segundos lo ví desaparecer en la oscuridad más lóbrega.

Desde entonces, noche tras noche, incansablemente, mi amigo realiza sabias transfusiones, quitando la sangre al que la tiene en exceso para invectársela a quien le hace falta —al estilo de Robin Hood y los demás legendarios bandidos generosos— sin guardar nada, absolutamente nada para él.

Porque sabrán ustedes que Cleofanto Borraja, conde de la Carótida, entre otras cosas es rigurosamente vegetariano.

American Literary Agency